民國日報

THE REPUBLICAN DAILY NEWS

中華民國十四年十月十九日（即舊歷九月初二日）星期一

本館開設在山東路（即望平街）D字一六三號

電話四千八百十六號

第三千五百零二號

今日三張售大洋三分

定報章程 全年九元半年五元三個月二元七角歐美各埠全年二十元半年十二元以上均照大洋計算寄費在內郵票九五折計算

廣告刊例 ▲特等新聞下端五行起碼每日每行四角五分 ▲頭等二行起碼每日每行 ▲大洋一元四角 ▲長幅三行起碼每行八角 ▲短行每字一分 ▲英寸每方寸二角 每日五角

東方雜誌

第二十二卷第十七號

◀要目▶

內外時評（八篇）……記者

中國現狀與美國輿論……孔襄我

英國之經濟恐慌與滬案形勢……樓桐孫

中國國際貿易之救濟方策……資耀華

民衆外交之方式……幼雄

兒童救濟問題……宋介

淘汰說在近代生物學上的位置……費鴻年

鑒古名畫論略（二）……黃賓虹

竹籃（小說）……杜同力

橄欖園（小說）……樊仲雲

每册一角半 全年（郵費在內）

商務印書館

譚延闓程潛特別啓事

頃閱北京方面有所謂國民黨俱樂部者列有賤名不勝詫異延闓等服務粵中關於黨務上之工作祇知服從中央執行委員會之指導不知其他該俱樂部係何人發起宗旨如何事先毫未聞知不能代人受過對于此種假冒行爲應不負責恐滋誤會特此聲明

胡督辦治喪事務處啓事

敬啓者胡督辦笠僧上將之柩前由開封歸厝陝西華山院卜兆華山現在嘉工告成定於陽歷十一月十六日（卽陰歷十月初一日）安窆並在墓前舉行公葬典禮如蒙賜輓詩明器務請於陰歷九月二十日前寄交開封城內督署東側第一師部內本處或北京化石橋國民第二軍辦公處西安五味什字西邊陝軍第一師第三師辦公處收轉爲荷

招請推銷員

本廠專製各種電器冷熱水壺及各種電燈罩乃唯一國貨今欲招請推銷員或給薪水或給佣錢均從最優如合意者請來本廠面商可也 上海閘北青雲路青雲橋堍下 光明製造電器有限公司謹啓

仇鸞變啓事

鸞變被非法囚禁承各公團舊好慰問營救出險復承開會慰勞無任銘感國難日深外侮日逼尙新邦人君子同志同袍貫徹主張奮鬬到底鸞變亦不敢自惜衰朽其救邦家亦卽所以報各界救我慰我之盛意願同志共勉之

介紹牙科專家

司徒博先生余天眞女士伉儷均爲牙科專家學問之純粹手術之精妙心之仁慈久爲社會所景仰親友中患牙症者一經司徒先生余女士醫治無不應手而愈卽愚夫婦亦在每飯不忘之列世有患一切牙病者幸勿交臂失之司徒先生牙科醫院在法租界霞飛路尙賢堂轉角三〇四號分院在北四川路天潼路轉角電話西七五七號 葉楚傖 吳卷

五洲大藥房秋季大廉價三星期

夏歷九月初一日起念一日止

保命大律師

社會習慣稍有身家者○往往請大律師爲名譽保護人○名譽爲人生第二生命○固應保護○獨怪人身爲第一生命○無法保障○誠千古缺憾○今有破天荒之保命強身之奇藥○出世○上下五千年○縱橫念四史○絕無僅有○其藥維何○○卽譽遍全球之百齡機是也○但百齡機羣知爲長壽品○何以能稱保命○命而能保○其驗何若曰百齡機每日長服○○凡一切病魔○無由侵入○身體自然強○僅言保命○尙不足盡其萬一○故用百齡機爲不論貧富老幼人人必需之保命大律師也○

百齡機 功能補精補血補腦補腎開胃潤腸 統治血衰精薄腦弱腎虧胃呆便閉 小瓶一元 每打十元 大瓶二元 每打念元

總發行所 上海愛多亞路九福公司

分發行所 上海 中法大藥房 中西大藥房 各大藥房

分售處◉先施公司○永安公司○世界貿易公司○各埠各大藥房均有出售○直接向本公司○函購寄費不收○奉天九福公司設奉天省西邊門外國華里○

國貨廣告專欄

◀臥薪嘗膽▶ ◀永矢勿忘▶

國貨肥田粉

本行神農牌各種肥田粉係用化學方法製成最合中國土性用之能使生物茂盛收成加倍尤能殺除一切害蟲且肥力甚長自下種至收成時只須用肥一次水田旱地均極相宜決無吊拔田脚之患實非泊來品所可比擬備有說明書函索寄倘荷惠顧或欲代爲經理者請投函本行 嘉福行啓 上海河南路一八三號 電話中央八一八五

商標 五卅毋忘 維新襯衫領帶公司

專製各種最時式襯衫領帶硬領完全用國貨製造價廉物美惠顧請速 ▲發行所江西路甯波路口 ▲廠址橫浜橋丁興里

請用國貨 三星牌註冊商標 福利帽廠出品

本廠專製國貨呢帽質地優美顏色經久不變愛用國貨諸君請認明福利商標庶不致誤 廠設美租界岳州路底總發行所民國路中徐福記分售處各大洋貨號

請飲純粹中華國貨維亞農場米酒

本場由粵特聘名師來滬專製廣東米酒此酒用上等材料醞釀而成絕無以火酒及雜物混冲飲之可提神補氣有益衛生裝璜精雅送禮佳品如蒙賜顧無任歡迎如承經理代銷折扣格外克己（舊三蒸酒）每埕大洋七元五角礮莊每元三瓶（舊雙蒸酒）每埕大洋六元礮莊每元四瓶（黑糯米酒）每埕大洋八元五角每瓶大洋五角（白糯米酒）每埕大洋八元每瓶大洋四角（靈驗）湯火跌打藥酒每瓶大洋八角 批發處上海北四川路口天潼路廣生利電話北七八八號

▲三新布廠

◉布疋◉

上海南市校場梢圖書公所舊址

永利製造國貨襪針

▲優待愛國同胞 ▲照章九折兌現 上海滬軍營東總發行所啓

請試美味辣醬油 ▲國貨結汁▼

本公司設立滬濱歷十餘年悉心研究發明飛鶴老牌結汁卽辣醬油出貨以來倍受各界歡迎早已口碑載道茲爲擴充國貨起見特委託黃良記經理愛國諸君請速購試美中公司總經理處黃良記 地址法租界貝勒路義和里十一號 電話西一五六九 分售處各洋酒舖南貨號廣東雜貨店

雙十商標

本廠所有出品質料堅固經久耐用爲中國之上品請諸君樂爲提倡：本廠出品繁多不及備載茲姑述於右 鐵工廠 鑄鐵廠 橡皮廠 地毯廠 毛刷廠 眼鏡廠 印刷廠 印花廠 琺瑯廠 玩具廠 各種出品定價低廉批發克己 ▲廠址江灣火車站西首模範工廠謹啓（電話中央三九五二）▲總發行所上海南京路

冠生園

國貨食品

結汁牛肉 陳皮梅 各種糖菓 章素罐頭 菓汁牛肉 果子醬 粗細乾餅 名點果露

冠生園食品公司啓

照相卡紙 粵昌公司

專造國貨照相卡紙 自置廠上海七浦路廿一號 電話北二一六八號

醒獅週報

第五十四期出版

上海法租界太平橋西門路六十五號徐乃劍先生轉

蘇俄實況一斑（曾琦） 法國近代的兩個國家主義經濟學者（續）（鄧叔耘） 勗反對重查滬案之各團體 俄遊之感想（李璜） 實行國家主義之新土耳其（周太玄） 國家主義與蘇俄（李幹泉） 「文藝特刊」佛陀與孫悟空（田漢譯） 編劇之新藝術（柴祖蔭） 「南國特刊」黃花崗（田漢） 月光（田漢）

全年大洋一元 二角 另贈國家主義講演集一册

代售處 上海民智書局 泰東圖書局

學俄文者注意

茲有俄人包老與李國老夫兩君曾畢業於莫斯科大學在俄國師範學校教授俄文多年現來滬上寓東百老匯路八〇二號中俄商務洋行願抽暇教授俄文教授時用英法語解釋每禮拜三次每人每月祇納學費五元有志求學者請來面議可也電話北三四四七號

慈善救濟會籌募游民工廠基金還本乙種債券明天開籤

提倡國貨會介紹冠英食品廠

廣東香港冠英食品廠在香港廣州創辦業已三十餘年所出椒醬 茄汁 噫汁 茄喱粉直駕舶來而上歐美人士爭先採辦茲爲抵抗舶來起見特設分局於上海俾國人易於採辦用挽利權 總批發民國路先施永安泰安棧及各大商店上海國貨商場第一國貨商場均有寄售

傷風痰咳

▲一年之中．不患傷風痰咳者．恐無多人

▲一家之中．不患咳嗽痰症者．恐亦不多

以我國疆域之大，人口之衆，推而計之，患痰咳者，曷可勝計，此所以我國肺病之獨多於各國也，他姑不論，卽以此痰敵藥片之銷數觀之，已可概見，綜計本外埠之惠購者，除批發外，日在八十打以上，而邊遠之地，尙未普遍周知，則異日銷數，勢必有增，可見我國肺病之多，洵不虛也。

痰敵 主治 新久乾嗆 老積頑痰 傷風咳嗽 哮喘氣急 痰迷痰厥 肺炎肺癆 痰紅咯血 喉啞失音

價目 每瓶大洋二元 每打大洋十元

▲總發行所 上海四馬路中西大藥房（始創於光緒十三年） 本外埠各大藥房均有出售

新聞報　申報　時報　時事新報　神州日報　中華新報　新申報　民國日報　商報

啟事

左列廣告之地位係英美烟公司契約所訂定該項契約於十四年十二月三十一日滿期

大前門

最先在中國製造之上等香烟

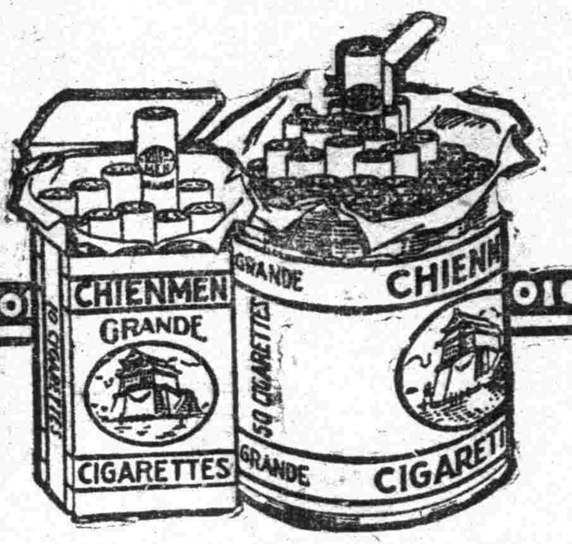

英商駐華英美烟公司有限公司製造紙烟之眞相

所用一切烟葉〇均爲中國或美國出產〇捲烟紙購自美國或法國〇因中國所製者尙不能合用〇所用包裝及廣告材料〇均用華工在上海，天津，青島，三處本公司印刷廠印製者〇煙箱之木料〇購自中國福州〇由華工工作製成者〇現有二萬五千華人直接受雇于本公司工廠〇本公司曾敎導此項工人製造紙煙〇印刷〇製造機器以及機器上之附件〇製造錫紙等種種專門工作〇而增進其謀生能力也〇數年前〇本公司敎成一班中國售貨專員〇此項專員〇現有數千人散處全國各埠〇專售煙枝與中國煙商〇

分大號普通兩種

言論

拉攏專家的失敗

段政府成立，不到一年，在這一年中，幹的是些甚麼事？大概不外乎「粉飾承平」。新設機關之多，名目之煩，爲從來所未有，實際上不過想借此拉攏各方。軍事委員會，財政委員會，臨時參政院等，沒有一個不是架屋疊床，徒開飯碗之門。斷無成績可述；在段等看來，却以爲天下未定，轉側正多，非借這種機關來安頓各方能奔走叫號的東西，不能粉飾成統一之局。好嗎？他們沒有想到，越拉攏越不勝其拉攏，便添設幾十個新機關，總軟化不到輟耕而歎的陳涉，生有反骨的魏延。於是乎粉飾還沒有完工，炸聲已暴發於海隅，那些畫符遣咒的會議，同時打個粉碎，而段政府托命之根，十去其五了。

各種新設機關的惟一目的，在拉攏各方，段氏見得的各方意見不同，有拉攏的必要，却不知道那些意見不同的各方，斷非拉攏所能成功。甲乙齟齬了，他來拉攏一番；丙丁齟齬了，他又來拉攏一番；其實甲乙丙丁因沒有準備完成，自會互相隱忍，段氏却因發過一電，派過一人，自負爲拉攏成功。這種蠢見解，實夠我們思之失笑。

段氏正大高其拉攏之興，甲乙丙丁等自各准備着一決雌雄，等到事不可已，便將面具一拉，管甚麼中不中央不央，自闖出來，於是全局崩裂，那個拉攏專門家，也就計窮力盡　維持不來了。

江浙戰事今晨消息

▲奉軍退南京　▲浙軍占丹陽

時發反奉天反安福之通電、以大張聲勢、一方面吳佩孚擬乘機而起、將由岳州赴漢口、此時視蕭耀南之歡迎吳佩孚之來漢與否、或先將蕭氏供犧牲、竭力在南方牽制奉軍之主力、馮玉祥則將一舉而衝中原、而奉軍方面之態度、似極冷靜、蓋奉天派有鑑於因向來之橫行以致天下人心趨向於馮之事實、故將於此際、爲一大讓步、爲挽回人心之計、其所持方針、縱令犧牲江蘇一省、亦所不惜、故奉軍之退出上海、雖係戰略上之關係、但實亦爲讓步之第一步也、

▲本館今晨特訊　丹陽鎭江奉軍於昨日午後四時完全退盡、是否退守南京、抑回徐州、無從證實、

▲本館今晨特訊　浙軍先鋒隊盧香亭部、於昨日午後五時半由陵口向丹陽前進、晚九時佔領丹陽、浙軍大隊三列車因陵口丹陽間路線損壞、停留陵口、候命前進、

▲本館今日特訊　浙軍第二軍長謝鴻勳指揮、於昨午後五時抵陵口、

▲本館今晨特訊　聯軍總司令孫傳芳、昨晨黎明由禾經水道抵蘇、復於午後五時許由蘇乘車赴無錫、聞將於今晨赴常州督師、

▲本館今晨特訊　昨日下午奉軍由丹陽撤退時、一小部分被浙軍截堵繳械、雙方有小衝突、晚六時半有奉軍傷兵數名開向鎭江、

▲本館今晨特訊　昨晚九時許、高資龍潭間有奉軍兩列車七十八輛用雙機頭拖駛向南京方面退卻、

▲本館今晨特訊　昨日上午鎭江以上奉軍退兵強迫路員勿用行車信號開行、凶毆路員、路員受此奇辱、故午後鎭江站路員概行離職、

▲本館今晨特訊　昨日下午丹陽以上奉軍撤退時將滬甯路電報綫及長途電話電線以及行車之電汽信號、概行拆毀、昨日午後甯滬間電報電話均不通、

昨日之上海市民

反對滬案重查大會

▲到會人數達八萬餘　▲一致反對重查滬案及關稅會議　▲反出通電一則　▲演說遊行之激昂

各國司法調查・開審數日・因華人證人無人願到會被訊・故進行頗爲困難・現聞今日起・繼續審訊・日內或將傳訊華捕及印捕・預擬本星期內終了・惟本埠人民・反對重查之聲・益趨激昂・昨日市民大會・到會者竟有八萬餘人，亦足見民氣之蓬勃矣・茲將詳情錄下，

▲會場之布置　會場在天通庵路止園對面空場內、曠場甚大、約可容十餘萬人、場之中央有用方桌搭成之主席臺一處、其旁併有自由演講臺、以備到會者自由演講之用、門首由總工會糾察隊及閘北保衛團多名、到會維持秩序、

▲會前之自由演講　演講者有傅冠雄等十餘人、其意則謂前此上海市民因反滬案重查、在西門公共體育場曾召集大會一次、奈以奉系軍閥之壓迫、未得廣大羣衆之參加、故有今日之會、吾人從今日起應一致繼續愛國運動、並啓封愛國團體、

▲赴會工人被拉　正一時半・有總工會第四辦事處工人馬連惠籍照玉王士成徐德云等四人亦來參與大會・未至止園・即爲警拉去充夫役・大旗三面亦被沒收・由張文娶君在開會前登台報告・到會羣衆均主張推派代表前往交涉・當推羅世文等五人爲代表・前往交涉・

▲到會之團體及人數　到會團體甚衆・工會方面計有浦東日華紗廠工會・內外棉紗廠工會・喜和工會・上海蛋廠工人聯合會・廣幫木業工會・鋸木工會・中華工業廠工會・商務印書館工會・中華書局工會・上海總工會・上海工人代表會・公共租界電車工會・電話工會・木器總工會・隆茂工會・上海總工會各辦事處・大英煙廠工會・厚生紗廠工會・祥生鐵廠工會・滬西油廠工人聯合會・白禮氏洋燭廠工會・洋琴工會等八十餘工會・學生方面則有上海大學・大廈大學・法政大學・春申大學・文治大學・江南學院・清心中學・景賢女中・上海大學附中等三十餘學校學生會・連共華界市民[illegible]到會者・總計約達八萬餘人・

▲旗幟上口號　到會者均手執小旗一面、上書「啓封愛國團體」「反對滬案重查」「反對關稅會議」「反對奉系軍閥」「工商學各界聯合會」「國民革命萬歲」等號、

▲會場之傳單　會場上傳單之多、總計不下數十種、有爲工會辦事處分發者、有爲各團體所發者、

▲開會秩序　開會秩序、事由主席擬定、爲(一)主席報告開會宗旨(二)自由演說、(三)通過電文、(四)呼口號(甲)打倒賣國奉系軍閥、(乙)組織人民自衛軍(丙)恢復愛國機關、(丁)反對滬案重查

▲會場職員　會場職員・未開會前・由到會各工學團體集議推舉・主席團三人・爲學界竺廷璋南洋大學・朱義權上海大學・工界沈成馨工人代表會・總指揮工界張佐臣・副指揮學界蔣宗文・其餘尙設糾察員若干人・由各工會各學生會分頭指派擔任

▲開會情形　二時半、到會人數愈聚愈衆、遂由總指揮張佐臣通知停止自由演講、正式開會、首由主席竺廷璋報告開會宗旨、略謂今日之會、係繼續十二日之會召集、因該時上海猶存奉軍壓捉、各界人士未能踴躍到會、特由工學各界決定於今日再行召集、至今日開會之宗旨、則一、爲反對滬案重查、二、爲反對關稅會議、三、爲打倒奉系賣國軍閥、四、爲要求人民愛國自由、五、爲組織國民自衛軍、報告畢、即由主席團介紹演講員上臺演講、

▲盛大之演講　演講者計有阮仲一賀威聖尹蘇野(韓國人)等十餘人・均詞意激昂皆得聽衆歡迎・阮君大意說明濟難會之宗旨・賀威聖則注重人民組織自衛軍・韓人尹蘇野君演說時・由某君代爲翻譯・對於中國政局與民衆勢力詳加分析・而歸結則謂中韓兩國同爲被壓迫民族・欲求自由解放・須聯合起來一致反抗云・演講畢・由主席報告今日通電・已由主席團推宗蔣君預擬・應請蔣君上台報告・

▲通過之電文　報告畢・蔣宗文君上台朗讀所擬之通電・全場一致通過・其文曰・全國各報館轉全國同胞公鑒・五卅以來・同胞熱血流遍全國・帝國主義者所以敢於如此橫行無忌・乃恃有奉系軍閥爲其爪牙・是以上海青島天津唐山等處愛國運動・橫被摧殘・不能如量發展・不但對於中國政府慘案交涉置之不理・且派遣司法委員重查滬案・死者含冤・生者被辱・此皆奉系軍閥欲藉外力以除異己・遂即甘心媚外・辱國喪權・以至於斯・今者全國公憤集矢奉軍・即軍人中亦有起而討奉之舉・夫軍閥相爭・本無利於民衆・至討伐賣國軍閥・人民雖有犧牲而不惜・和平固人民所熱望・惟賣國殘民之軍閥不去・實無和平之可言・本大會謹代表全上海二百萬市民・昭告全國同胞・毋以姑息之和平・縱容賣國軍閥・以阻討奉之師・我全國民衆應在此討奉聲中羣起組織人民自衛軍・爲討伐賣國軍閥而奮鬥・爲恢復全國愛國機關而奮鬥・爲繼續愛國運動而奮鬥・爲人民集會結社言論出版之自由而奮鬥・

▲遊行之路線　電文通過後、由會衆高呼口號畢、(口號如前)由主席宣布出發遊行、遊行路線爲事前所預備、由天通庵路出發、經寶興路、折寶山路、再過虬江路、至共和路、分隊散會、

▲遊行之情形　遊行時由總工會糾察隊爲領導、次即隨以景平女學、文治大學、復旦大學、復旦中學、上海大學、上大附中、大夏大學、勵志學校、清心中學、春申大學、江南學院、東華大學、各界婦女聯合會、中國女子體育師範學校、清眞學校、後則各工會各辦事處、沿途高呼口號、隊伍行抵共和路總工會門首、即停止進行、一致要求自動啓封總工會、

▲總工會可啓封　遊行隊未至和興里被封之總工會時・該弄門口早已關閉・外有十餘警察守衛・致大衆未得入內・羣衆當即決定往淞滬警察廳所第四區交涉・由李巡官接見・首由該會代表陳述請啓封總工會之理由・李巡官謂總工會爲戒嚴司令部所封閉・本署無啓封之權・彼須新軍司令部所派之郝警長即至・請見該會代表・該會當推工學界梅雲龍等前往交涉・郝警長即出抵擋・後之布告相示・謂予軍對愛國運動・素願保護・孫督辦亦甚表同情・予願將代表等所陳各節轉呈孫督辦・定日啓封・

要聞

豫陝國民軍備戰

▲段政府下勸和令　▲曾毓雋再赴奉天　▲楊宇霆願退南京

本報十八日北京電　豫軍爲時勢所迫・已將原駐開封之軍隊・開赴隴海路東段・

本報十八日北京電　孫岳一部分陝軍・被命東下・塡紮隴海路・

本報十八日北京電　楊宇霆又來電・表示願守和平主旨・退守南京・

本報十八日北京電　制止東南戰事令・於昨日(十七)午後四時決定發出・

本報十八日北京電　曾毓雋昨日(十七)由奉天回京・即入府報告張作霖對東南態度・

本報十八日北京電　曾毓雋回京後・昨晚(十七)又奉段命赴奉天・與張協商應付時局方法・

本報十八日北京電　京師警察廳函各報社・關於時事消息・應愼重登載・

十七日東方社北京電　瀰漫全國之反奉天反安福運動、今已依孫傳芳之決意而入於第二步之策動、以馮玉祥爲中心之反奉派、待孫傳芳之決意、天津之孫洪伊、上海之唐紹儀、漢口之章炳麟等、乃

魯軍不穩

▲海陸軍妥洽　▲海圻等南行

本報十八日北京電　青島消息・海陸軍均有異動・但此間報紙・在警廳監視中・未便宣布・

本報十八日濟南電　海圻肇和等艦・與魯張有妥洽趨勢・將開赴長江・

本報十八日濟南電　奉軍旅長畢庶常允給海軍欠餉・並聽其自行向某方出動・

閣議決定滬案開議標準

本報十八日北京電　滬案催議照會・由外沈提出於今日(十八)閣議・內容列開議標準三項・閣議通過・

蔣永亮牙科醫院

專用最新無痛治療術醫治牙疳牙齦骨槽盤根爛根種種疑難牙患等症巻鑲金銀磁牙赤金橋牙電氣種牙全口鑲牙赤金白粉磁粉補牙

門診一元　時間　下午三時至六時過六時不候　星期停診

每日上午九時至十二時鑲牙補牙拔牙

減半收費　惟須一次預繳足止牙疼痛只取號金二角裁此告廣方爲有效

下午仍照例不折不扣

院址法租界霞飛路即嵩山路巡捕房西首第六家仁和里口一百六十五號　電話中央四七零四

自願放棄一切特權之國家，及願廢止破壞中國主權者，中國均將認爲最惠國

國民黨政綱對外第二項

制定勞動法改良勞動者之生活狀況保障勞工團體並扶助其發展
國民黨政綱對內第十項政策

公電

▲克復惠州通電　民國日報轉各黨部各報館均鑒、頃接前敵電告、惠城於昨(元日)日攻克、獲械無算、特此佈聞、蔣代廣州衞戍司令王懋功叩寒、

▲孫傳芳來電　各報館均鑒、我聯軍自出動以來、奮勇直前、勢如破竹、江南醜類、望風而靡、我聯軍仍依原定計畫、會各友軍、直搗黃龍、以安國本、而拯民生、知注特聞、聯軍總司令孫傳芳巧、

關稅會依舊進行

▲不因時局延宕

本報十八日北京電　關稅會議準二十六日開幕、決不因時局變化延期、二十一日委員會遷居仁堂辦公、

本報十八日北京電　外沈派員至荷使署、聲明江浙事故、不致延及全國、卽牽動及他處、關稅會議必依原定日期開幕、

本報十八日北京電　篠日(十七)臨時參政院開會、討論關稅條例、辯論頗久、結果交特別審查、

本報十八日北京電　美國關稅會議代表、今日(十八)抵京、

安源工慘案

▲工人領袖被槍斃

本報十七日長沙電　安源工人領袖黃靜原、銑(十六)日午被萍鄉鎮守使署槍斃、黃臨斃呼恢復工人俱樂部等七口號、工人異常憤激、

北京晚報獄

▲捉去經理主筆

本報十八日北京電　北京晚報經理主筆、昨晚(十六)忽被警廳拘捕、

楊毓珣之替人

本報十八日北京電　楊毓珣就江蘇憲兵司令後、奉軍駐京辦公處長、改任郭瀛洲、

軍委會僵化

本報十八日北京電　軍事委員會、因王士珍主張停止、一部分委員定明日(十九)開談話會、

京兆尹成問題

本報十八日北京電　京兆尹一席、馮玉祥頗注意、連保王瑚劉驥劉之龍三人、請段擇一人任命、

本報十八日北京電　執政府公布豫鄂兩省來電、現安靜無事、

保安公約解決後

▲歐人交贊德國政治家
▲柯立芝提議二次裁軍
▲各國担保土地之內容

路透社十七日巴黎電　洛迦諾條約成立後、歐人心理爲之一變、法報社論幾一致稱讚德國政治家、謂其智勇兼備、故能使會議成功、此種譽詞前所未有、

路透社十七日洛迦諾電　德人公報稱、條約之接受或拒絕、將由各聯邦議會與國會決定之、今各聯邦總理與佔領區代表已被召集於柏林、討論此事、

路透電十七日紐約電　各報皆評論洛迦諾會議之成功、大都謂弗續減軍備、無以收洛迦諾、決定完全實益、故柯立芝總統宜乘此機會、召集歐洲各國、開一解除軍備之大會云、柯立芝雅雖未接到洛迦諾之官場報告、但信此公約乃道威斯計畫後之歐洲重要成就、並認此公約爲趨向世界和平之又一步驟、美總統預料此約將有切實影響、及於召美國召集第二次裁軍大會之提議、

路透社十七日倫敦電　據法德方面所傳出洛迦諾條約之詳則、西境約內載簽約國擔保土地現狀、并保留無軍事設備區域、德法比三國各自拘束、不侵犯他國土地、除自衞或遵照國際聯盟會決議原侵略國用兵外、無論如何不得訴諸武力、法蘭西波蘭捷克三國間自相互防衞之担保、凡各法律上爭點可交法官裁判、而其他爭點則可提交和解委員會解決之、該委員會請願於聯盟行政會之權、如有破壞約法或不允從交公斷或不遵公斷員之判決者、受害國不請求聯盟行政會而簽約國、一經聯盟行政會之召喚、須立卽出爲受害國之後援、德法比公斷條約之担保人爲英意兩國、將來國際聯盟行政會之會員、如有三分之二認此公約無復存立之必要、則此公約可廢、至於聯盟會章第十六條、則法德傳來消息互異、法人謂法英簽定一宣言書、承認聯盟會會員國遇有侵略之事實或形勢時、其所買諸聯盟會者、必須以其國能力爲限、而德會言則謂十二月一日在倫致簽約時、各國將聯合提出一文、聲明會章內所規定之三種行動不拘束德國、德國對於三種行動中之任何一種可自擇參加之、

政府許里孚自治

▲法急進黨促

路透社十七日尼斯電　急進黨復聲明該黨僅擬贊助襲行加爾台氏政策之政府、大會並促政府會同西班牙向里孚興加白拉提出寬惠人道之建議、許彼等享合於國際條約之極廣限度之自治、

東征軍軍訊

▲逆軍準備敗逃矣

▲中央黨部嘉勉蔣中正　中國國民黨中央黨部十日致電東征軍總指揮蔣中正云、陷電悉、東江叛逆、久稽誅戮、媚外殘內、天人共憤、執事百戰功高、威聲遠播、義旗所指、勝券可操、統一百粵、永奠和平、實現黨治、胥惟此行是賴、旄鉞上望、毋任企幸、中國國民黨中央執行委員會、

▲李福林師家駐防廣九路　廣九鐵路爲東江運輸之要樞、政府以現在大軍出發東江、關於後方運輸事宜、亟應派隊防衞廣九鐵路、故特令國民革命軍第五軍長李福林、負責派隊駐守廣九鐵路、李軍長奉令後、卽撤調該部三營、於九日晨前往車陂、南崗、新塘、沙浦、仙村、石灘、沿途各站、分駐各站保護、

▲張和余鷹揚已返汕方　目前粵軍旅長張和余鷹揚、關於解攻東江事、特來省與政府當局面商一切、請示一切事宜、並領餉彈、以便運赴前方接濟、十日張余兩旅長、已領得大幫子彈及軍餉、特遄赴前方、佈置一切

▲廣東各界勵前敵軍士殺賊　廣東各界人民大會十日致電石龍東征軍指揮部轉前敵、略謂逆賊陳炯明、割據東江、荼毒人民、今年春初、我革命政府爲拯救東江數百萬同胞、派遣諸君、掃除此等叛國殃民之反革命派、不一月而全境肅清、匪軍遠遁、數年負隅之叛徒、終於散敗崩潰、夏間楊劉變叛、諸軍奉命班師討賊、陳賊殘餘、乘機蠢動、自閩贛潛回、佔據潮梅各屬、近更愈演愈凶、復圖攻打廣州、傾覆國民政府、冀遂其賣國殃民之逆謀、於是諸君乃有此第二次之東征、陳賊爲諸君手下之敗將、以諸君平日訓練之良好、紀律之嚴明、對於烏合殘衆、何堪一擊、故深信諸君必能於最短時間攻克敵城、肅清餘孽、救人民於水火之中、奠廣州於和平之域、陳賊軍隊、實乃爲合土匪、平日毫無紀律、專以慘殺人民敲剝人民爲事、如劉志陸之慘殺五華農民、謝文炳劉志陸之慘殺汕頭海陸豐之工人農人、洪兆麟在汕頭一帶擄勒焚掠、皆其著者、諸君此次東征之目的有二、一爲反抗帝國主義之壓迫、二爲反抗軍閥之屠殺、

▲安設東江長途軍用電話　此次東征各軍出發東江、軍行所至、消息傳遞、尤貴靈通、現聞已在博羅增城深圳樟木頭石龍等處、安設長途軍用電話、以便隨時傳達軍情、

▲陳軍作戰計劃變更　陳軍此次再行叛變、本恃有港政府及閩周蔭人之援助接濟、但自追退汕頭建國各軍後、屢催香港政府尚孫履行條約、以便進取、距知代表頻催、而消息沈杳、於是軍心已渙、銳氣懸減、加之原定作戰計劃、又復洩漏、內之陳軍長官、爲圖保存發展之策、遂作破釜沉舟之謀、將原定作戰計劃、大爲變更、至其變持策略、遂以退爲進、蓋因前定方針、係由海陸豐惠州龍門直攻廣州之西、今因所謀已洩、而革命軍又着着進迫、料其原定計劃、必難達到、故特用以退爲進之詭謀、擬將海陸豐紫金等處前部退却、誘革命軍深入、而彼注重北路、以大軍側出連和平、與林虎所部會合、直搗英德、以截新韶粵之聯絡、而撲攻廣州之背、近數日來、陳軍之撤退海陸豐等處之洪兆麟翁腓輝等部、漸漸退却、卽爲實行此策、

▲糾察隊準備出發　罷工委員會所組之糾察隊、日前以東江陳軍再叛、爲害地方、特請總出發加入作戰、聞該糾察隊自開政府允予發給槍械、准其出發後、卽各自準備、整理行裝、一俟政府發給之槍械領得、卽行出發、以與各軍協同作戰、(棕)

▲逆軍各部準備逃退　東征逆軍隊陳修爵部約八百人、翁輝騰部約一千餘人、合兩部共一千八百餘人、於前星期、確已由興江五華、開抵老隆、該二部抵老隆後、陳部卽由老隆開往藍江墟、翁部則因抵老、後、後方已無軍餉解到、故仍留老、不敢再前進、而陳部抵藍江墟後、亦以軍餉無着、駐藍不進、並向該處商民勒籌軍餉一萬元、該處商民以全墟商業甚微、斷難籌出如此大宗鉅款、故全墟騷動、又與甯方面三多祝之黃業興部、及練演雄部約共一千二百人、亦確於前日由興甯五華取道長舖進至紫金縣、惟黃練二部抵紫金後、三多祝方面之謝文炳部、已由南塘墟一帶退至紫金、又因東征軍已由博羅向某某方面進攻、故亦將大部調往老隆、

德廢皇談黃禍

▲以防禦黃禍之侵入謂西歐應恢復德國地位

路透社十八日倫敦電　英國視察報訪員德國廢皇於杜恩、廢皇曰、三十年前余所逆料之黃禍、今已潛起、久在預料中之亞洲三角聯盟、以反對日人、尤反對盎格魯薩克遜民族者、今已實現、現讀消息、(廢皇未言此消息來自何方)有二十萬兵由俄國供給經費、由日本担任軍械、巳準備有事時出發中國、日本爲自己爲俄國大造軍艦、而中國或招八十萬兵、全由俄日軍官指揮、法國現與我日嬉遊、而不顧盎格魯薩克遜民族之受禍、德國爲西歐長城、若此城破裂、卽赤黨將挾亞人乘隙而入、以肆毒於歐洲、故英法美三國苟欲挽此鉅刼、則不可不使德國重整陸軍、恢復其地位、否則同歸於盡耳、

法國決征資本稅

▲決議案令政府自由應付財政問題

路透社十七日法國尼斯電　急進黨大會今日開會討論資本稅問題、赫里歐氏主張此稅、凱勞氏財長則反對之、謂徵收此稅、則股票及其他產業多將在市場出售、勢必危及經濟全局、又謂法國除負協約國之戰債外、向欠兵燹區域二萬兆佛郎、本年短期借款到期者有一萬二千兆、尙有活債五萬五千兆、下屆預算案中將大增捐稅、其數等於資本收稅百分之六十三、今擬增收承認稅、征收不動產之產業稅、及至石美術品稅、赫里歐力勸凱勞勿更本黨分裂、於二氏之意見不能得於中辦法、後以大多數通過決議案、主張征收各種產業與資本特稅、故凱勞之主張巳遭失敗、決議案並聲明聽令政府自由應付財政問題、此決議案極似要求征收資本稅、而加此一條、凱勞乃無閒言、凱勞並聲明彼乃以急進黨黨員而非以閣員投票、

法逐擾中國使署華人

路透社十七日巴黎電　六月中旬攻擊中國使署當場被捕之四華人、今日在法庭被控擾亂治安、但因查無暴動證據、故控案不成立、四華人將被勒令出境、

俄欠美債之承認問題

路透社十七日華盛頓電　俄國不承認債務、乃美國承認俄政府之一大阻力、今報紙載有俄政府願承認戰時欠美債務之消息、查俄國欠美債款、據美國核計、共二萬十五百萬元、美總統柯立芝對此消息、現頗注意、

奉浙戰事中快信

一　南京

十七日南京快訊、滬甯車十六日斷絕、人心惶恐、但軍事極守祕密、楊宇霆調第八師一團、開往瓜州、似對於淮揚護軍使馬玉仁有所防禦、馬所部第三師其前隊已開抵三汊河、雙方軍隊相距數里、向未接觸、海州護軍使白寶山、態度不明、據外間傳來消息、白馬合作、早有表示、其兩使之駐甯辦公處、所有人員、皆已走空、又省垣方面、惡耗頻傳、第四師長陳調元、近日時有軍事上之預備、第十師長鄭俊彥、雖無表示、而與陳調元頗有結合、東北軍第八師最近調出朝陽門外不在少數、大約布防滬甯路線、該師城內所餘之軍隊不過一團、如第四第十兩師內應、第八師恐無力抵禦、姜登選十五日晚到甯、與楊作通宵之秘密籌畫、當有軍事之準備、楊昨巳將滬甯津浦兵站司令部改組、委福平安任機要科長駐站辦事、仍暫用蘇皖宣撫使兵站司令部之關防、省長鄭謙有更動之說、繼任者聞以郭宗熙最有希望、財政廳長趙廷業、昨已到廳接事、王其康調任政務廳長、蘇常道尹李維源撤任、以金陵道尹徐鼎康調署、所遺金陵道尹缺、以政務廳長鄧邦造調署、至省會警察廳長一席、所委之督辦署副官長米春霖兼代、米昨堅辭不就、又改委該署總務科長趙永平署理、各區署警察及保安消防偵緝各隊數千人、將超統率、省城治安、或可無虞、江蘇省農會長徐鼐、頃又通電蘇浙兩省督辦省長、呼籲和平云、

二　杭州

十七日杭州快信、(一)孫傳芳昨晚八時由城站乘車赴嘉興、今日赴滬、與陳儀謝鴻勳協商進展軍事計畫、(二)浙閩皖贛聯軍總司令部參謀處今接前方戰報、盧香亭部巳由宜興張渚進占無錫、卽日可下常州、(三)軍民兩署、對於段政府頒浙命令、概置不理、司法機關對於上訴大理院案件、亦暫擱置、(四)孫昨晚出發後、省垣行政方面、仍由夏超主持、軍事方面、由留守司令孟昭月主持、(五)周蔭人部今晨有步兵一旅抵杭、當由閘口車站乘車至松江、加入前線備戰、(六)省城軍隊、均已出發、上江軍隊、陸續抵松、警署巳傳止拉夫、(七)兩浙運使王金鈺、因事一再辭職、經孫慰留無效、巳指令照准、其遺缺派孫委劉宗紀兼代、(八)今日滬杭車通、銀根稍見鬆動、

十八日杭州快函、浙皖閩贛聯軍總司令部通令全省各機關云、查民國肇建、巳十四稔於茲、戰禍頻仍、連年不息、小民何罪、罹此鞠凶、洎自去年秋間政變以來、凡屬志士仁人、蒿目時艱、不惜出全力以提倡和平、上以體彼蒼好生之心、下以解吾民倒懸之厄、方冀休養生息、元氣可以漸復、浩劫可以挽回、孰意事與願違、天未厭亂、竟有罔顧大局、甘爲戎首處心積慮、破壞和平如張作霖其人者、觀其派兵入關、內則軟困北京政府、外則先占直隸、次佔魯佔皖佔蘇、蠶食鯨吞、貪心不已、使彼果到處以不擾民爲事、猶可說也、乃奉軍所到之處、搜括民間財產、姦淫良家婦女、仍蹈異昔日强盜行爲、種種罪惡、擢髮難數、現在直魯蘇皖各省、自奉軍佔據後、如陷於水深火熱之中、疾首痛心、朝不保夕其各該省人民中多有激於義憤者、先後函電交馳懇請救援、本司令既不忍拒彼等之懇求、且爲預防我邦之波及、自衞卽以保境安民爲主、救人則以扶危濟困爲功、義不容辭、勢難得已、爰聯合各省義師聲其罪而申討之、以期殲此大憝、庶倖還我和平、惟任本司令率隊出發期間、誠恐有奸人擾亂治安、合特於十月十七日起宣布戒嚴、俾軍民人等各安職業、勿驚勿違云云、

十八日杭州快信　(一)留守司令孟昭月接閩周電告、步兵三十一旅及二十三旅巳由浦城入浙、(二)孫傳芳昨由嘉興坐輪至湖州長興轉赴前方督戰、(三)鎮海砲台司令張伯岐電省、閩軍艦巳抵甬游弋、每道安謐、(四)乍浦海面防務、由外海警艦防守平湖、海防由浙軍旅長石鐸防守、(五)孫電夏速將省會保安隊全數調赴吳興、加入第四路鵰皖調用、(六)張俊峯部今又有步兵一團開抵江干、乘火車開赴松江、(七)聯軍司令部參謀處今接前方捷報、盧軍已進佔常州、敵潰退、(八)閩周出師助浙、周部師長張儀、旅長張慶昶、已於今日蒞杭、(九)孫討奉電發表後、皖省某旅巳來電響應、並卽派員來浙接洽、(十)督署祕書傳彊、奉委扈海道尹、特於今日赴扈接事、(十一)滬杭車前因滬杭車中斷停駛、現因火車巳通、定明日起照常開駛、

三　蘇州

十六日蘇州快信、(一)吳縣公署諭令各地保衞團硬柴一千担、以便軍用、并在閶門外中華旅館、設立輸送隊事務所、從事招募輸送夫役、(二)商團公會開會議決各支部、警備出防、經費由總商會每部墊借洋五百元、(三)警廳令各區署於十五日起、各商店限十點鐘閉市、城門提早一小時關閉、十時後行人須受檢查、(四)蘇湖小輪、開至震澤爲止、(五)警廳派稽查劉祖光常駐車站專司稽查、

十八日蘇州快信、(一)蘇常鎮守使署衞隊、被浙軍繳械、鎮守使金壽良失蹤、(二)十七日閶胥盤三門照常開放、婁齊葑三門關閉、十八日一律開放、(三)總商會送現洋二萬五千元至警廳、以便發放警餉、由騎巡隊押送、(四)軍界消息、盧香亭已抵常州、(五)此間盛傳張仲仁有蘇省長希望、(六)張仲仁李維源致李印泉電云、浙軍抵蘇、官紳會站歡迎、秩序均安、善後百端俱待維持、乞商馨帥垂照、盼復、(六)十八日晨閶門外浙軍封船百艘、運輸軍需、(八)各郡商團巳一律出防、

十八日蘇州快函云、駐蘇奉軍第六十九團於十七日黎明時退出蘇境後、旣聞各界卽拍電孫傳芳表示歡迎浙軍、而浙軍第七混成旅楊部第一二兩團、及迫擊砲隊於上午七時由滬抵外跨塘、再行步行來蘇、該軍卽駐車站各閘體當派代表十八、持旗赴百賓里歡迎、第七旅楊旅長於十七日下午三時、亦由外跨塘步行來蘇、隨帶衞隊四十名、到蘇後、卽設臨時司令部於錢萬里橋惟盈旅館、屯間官紳特開歡迎會、並由吳縣王知事特備猪羊麵包等物犒賞軍士、但該旅卽於當晚離蘇第一團開赴常州、第二團開赴無錫、又浙軍盧香亭部第五六兩團、於十八日上午一時由平望來蘇、亦駐車站候車開拔赴錫、浙督孫傳芳於十八日上午十一時由平望水道來蘇、約帶軍士二萬餘人、孫自坐共和兵艦抵蘇後、艦泊胥門大碼頭、紳張仲仁等均往晉謁、當日下午卽啓椗赴錫、此間軍事站之數烟錢店、均被搶一空、且有一部分趁車往錫、一部分並未趁車、步行離蘇、沿途在滸關等處姦淫擄掠後、不知去向、現蘇也鐵當有浙軍過境、因秩序尚佳、故人心安謐、而水警游擊隊長徐樸誠、自歡迎浙軍後、因聞滸關被搶、乃於十八日上午二時全部由水道開赴滸關矣、

四　金山

十六日金山特訊、駐在朱涇之軍隊、巳奉命開拔至宜興長興等處、開拔時、軍士頗有不滿消息、後經士紳各商戶捐納洋銀五元、始免搶刼之與、然小卷僻靖之處、仍不免有強賒硬欠情事、拉夫捉船、至今午始息、

吳炳湘將行搜括政策

▲八分米厘六角米捐將舊事重提

十五日安慶特訊、吳炳湘原定八日啓程來省、經姜登選一再堅留、對於全省之軍政諸端、在會議席次上、互換意見、吳乃改十一日由蚌啓程、預行時、業已電呈段政府、報告移駐省垣、並通飭全省各機關、吳氏忍節抵甯、因與蘇之楊鄧、有所磋商、未卽離甯、故安豐利濟吉安三兵艦、載省署職員卷宗傢俱等項、於前日到省、安豐載省署衞隊一連、(吳於姜督皖令下、卽將一旅一團第一營餉蘭芬收編爲省署衞隊營、月前飽營三連、巳奉令開省、)其餘一連、擬拱衞吳氏移節、)利濟載傢俱卷宗什物、吉安載省署各頭職員、抵埠時、安豐泊鴻安司碼科、利濟泊利濟小輪碼頭、吉安泊接官廳前之差遣、聞吳氏爲蕪通遞、均須登岸勾留、對於蕪湖關暨大通榷運局、俱須作一度精密調查、故大通榷運局長徐鴻賓暨該局華稽核處長蔡國器、均與吳偕、外傳吳督於八分米厘或六角出口米照捐、擬卽舊事重提、徽之彼欲徘徊蕪通、不爲無因、故吳氏蒞省期尚難預卜、烟酒事務局長潘壁、因吳炳湘移節駐省、該局有連帶關係、亦將由蚌遷省、原有主張、不易貫澈、曾由該局總務科長陳鶴賢、電知第一區烟酒事務分局局長曾兆光、囑將蕪讓、會接電後、業已租賃槃馬樁民房、爲該分局局址、日昨該局方面、忽得暫緩遷省消息、聞係姜登選以烟酒爲稅收大宗、財政支絀、頗資挹注、欲留添設局蚌埠、以便就近取款耳、(篁鴻)

誠則靈

虎標頭痛粉乃仰光永安堂虎豹行大藥房國貨最馳名之一等神效聖藥亦卽至誠至誠至平之唯一頭痛藥粉銷流南洋一帶並中國內地各處歷有餘年久蒙各界贊許功效卓著不論風邪頭痛久暫頭痛陰虛陽虛頭痛行船酒醉思想過度逆氣上冲以及一切頭目暈眩等症皆可醫治卽服卽止百無一失如服不效原銀奉還苟非實有一等治頭痛之本領斷不敢妄詡國貨至誠之靈藥亦不敢將原銀奉還也價極便宜諸君請試購服方知予言之不謬也

每瓶大洋一角

上海北四川路崇明路口　會豐商店　總代理

分售處　先施　永安　種德園　五洲　中法　蔡和堂　華彰　五馬路　華昌　接元堂　吉濟堂

新加坡永安堂虎標　總發行

大喜香烟品質優良

大喜香煙暢銷多年
近來出品信勝從前
香氣色味兼美俱全
請常購吸共挽利權。

中國南洋兄弟烟草公司謹啟

大喜香烟久蒙各界採用遐邇風行。京津漢口東三省等處。銷數尤多。現因愛國諸君提倡國貨。敝公司特將該烟從新改良。精益求精。足令吸者滿意。皆大歡喜。請試嘗[illegible]實相副也。

商標　請飲　檸檬水　沙示水　香橙水　荷蘭水

(上海英租界寧波路十一號)

華商屈臣氏汽水公司

上海華織造廠

◀請用松鶴牌▶

完全國貨始創獨一沿途販賣免稅重任

海華條絨花素絨毯

各種綫毯代拉領巾

廠設虹口岳州路底電話北八七零

發行所三洋涇橋南首東林號內

均安紡織廠

◀請用完全國貨▶

毛絨綫彩　毛絨領巾　毛絨背心　毛絨綫襪　男女絲襪　男女綫襪　加工精造　批發克己

廠設上海虹口岳州路底　電話北八七零

愛華瑞記香皂廠

舞女牌　麒麟牌　飛行牌　金星牌　孔雀牌　雙美人牌　雙喜牌　牡丹牌　(香皂)　俱樂牌　藥水皂　芝蘭牌　七七牌　[illegible]桃牌　旅大牌　玫瑰牌　金塔牌

總發行所上海三洋涇橋北首吉慶里

勝德織造廠

廠設上海小沙渡路九九號　批發所五馬路滿庭坊

各種出品　精美絕倫

水浪裙邊○絲邊○　空花邊○魚鱗邊○　電光邊○圍帶○　珠邊○珠花邊○綢○　圍巾○明角　扣帶○緞邊○　扣緞○扎花　邊包花手袋○等

勝。得。花。邊。佳。人。之。友。

中華全國工商協會國貨告白

● 請閱報諸君提倡國貨

淨素美味　觀音粉　三星牌蚊蟲香　中國化學工業社製　總公司上海河南路

完全國貨　一龍虎牌　人丹　牙粉　總經理　中法藥房

▲五彩印花洋鐵罐盒▼ ▲為近今優美食品裝潢所必需▼ ▲化粧品及本廠承辦交貨迅速▼　華成製罐廠　上海英租界南成都路

南洋經綸廠　價廉物美　雄鷄牌毛巾　總發行所上海南市董家渡口裕昌祥內

華豐香皂廠　上等香皂四遠馳名　發行所上海東棋盤街

五洲固本肥皂　五洲固本廠製　上海四馬路五洲藥房總理

大北工業社　三馬路石路陶朱里　電話中央四八一二　精製精練油　效用肥皂　定價著廉　絲毛棉蘇紡織漂染精練上漿等之必須品聘請技師來廠當面試驗　定樣小說明書函索即寄

益豐搪磁公司　總發行所上海老北門內季家弄　○本公司用國產原粉○精製各種日用搪磁器皿○美術招牌○同光體罩○近復特製五卅紀念面盆一種○使國人臥薪嘗膽○永矢勿忘○濟途品新穎○工料堅固○承蒙農商部註冊○經過概免重征○歡迎

指南牌　烏髮水　久咳丸　花露水　臭虫粉　玉肌露　漁顏素　杏仁精　洗髮水　芝蘭霜　香粉　香水　香粉　上海法租界太平橋女子工業社出品

△△著名菊花牌▽▽　中華第一針織廠出品　批發所上海四川路泰安坊　△△各種線襪▽▽

自求工廠　多福牌螺甸鈕扣　富國牌光澤晶瑩　批發所上海寶善街榮吉里內信源號

開林公司　●雙斧老牌●國貨油漆●行銷全國●　上海閘北江灣路

雙輪公司　雙輪牙刷一毛不拔　花色繁多價目公道　批發所上海廣西路德仁里口

粵昌公司　照相卡紙　▲有了丰采拔裕的照相▼ ▲沒有清雅優美的卡紙▼ ▲可算是一件滿足事麼▼　上海七浦路二十一號

粹成傘廠　▲飛鴻牌▼ ▲綢布傘▼　廠設寧波江北岸鮮銷上海石路豐泰號

永和公司　月裏嫦娥牌　各種化妝品　定價公道　批發從廉　上海老北門

三新布廠　精造線嗶嘰　綫紗呢　鳳尾綫布　廠設上海南市校場南市圖書公司舊址

立大工廠　專製塊鹹皂　艾絨　草繩　草紙　廠設上海張家浜

八卦牌擦銅油　用之光亮　中一化工廠出品　上海華德路B字一二一　電話東一三五

會址上海江西路五十一號

好極

縐布做短衫褲好極　夏秋涼用毛巾單被好極　自由布做各種衣服好極　美術面巾洗臉好極

三友實業社門市部　上海南京路石路西　電話中央六零二零

浴衣廉價　原價六元半　只賣四元　吸水通氣避風　可作睡衣用

上海興祥棉織廠

廠址英租界武定路　電話西二○四四

註冊商標　牛女牌　和合牌　冬令出品

完全國貨　衛生絨布　男女衛生衫褲　男女衛生背心　全毛絨領巾　棉毛手套　衛生[illegible]　同胞注意

經銷處　法租界吉祥街吉如里晉豐泰　英租界江西路源昌里同泰盛

振豐棉織廠

春秋衣　汗衫褲　衛生絨布　衛生衫褲

批發所上海江西路B字二四號

電話中央九三二七

花邊疋頭

中國最大花邊疋頭廠

中華工業廠

總發行所上海四川路

花樣最新　花色最多　顏色最鮮　碼尺最準　價格最廉　採辦最易

分批發所　香港　漢口

農商部褒獎

無敵牌牙粉　各種化粧品

為人人歡迎　個個適用之化良品

各埠洋廣貨舖均有出售

東征軍之戰時政治宣傳(續)

(丙)宣傳員應特別注意之點、一、於行軍休息時、及宿營時、應不斷利用時間、向兵士及民衆作宣傳工作、二、當十分注意、糾正兵士越軌行動、及一切足以引起民衆反感的無意識的舉動、(如不要兵士任意毀壞民房家具及陳列品、甚至於窗紙、亦須善爲保存、方不致引起民衆反感、)要善於以身作則、誠懇指導、切莫因此反引起兵士的反感、三、於餉械缺乏之時、應多方設法、安慰軍心、(當善於順着羣衆心理、以熱烈的感情、鼓勵其精神、引其入充滿希望與快樂之途徑、而忘却當前之痛苦與危險、切於兵士前、表現驚恐焦急或憂愁之顏色)同時設法急向後方交涉、謀實際的補救方法、四、當戰敗或軍心搖動時、應力持鎮靜、對兵士曉以利害、鼓其勇氣、同時須身先士卒、以挽危局而謀補救、

(丁)宣傳隊技術上應籌備之事項　一、須於沿途的車站碼頭、及城鄉公共場所、多貼國語及圖畫、或更佑以五彩紙紮、以便沿途引起兵士和民衆的注意、使之感覺無限的快慰、二、籌備宿營地時、當於通衢小巷廟所寢室食堂等處、多貼傾兵士宣傳的標語和圖畫、使兵士觸目驚心、常常記起自己的使命、三、多備精美照片、沿途分給人民、作宣傳的媒介、四、應隨隊攜帶軍樂隊留聲機等、於行軍休息時宿營時、及演講前後演奏、五、應就各師各團兵士中、選出有游藝技術、或精習拳術的分子、列出名單、以便隨時按名指派于軍民聯歡會中表演、六、應攜帶照相機、沿途拍照戰時情形、及兵民聯歡等照片、幷趕快冲洗、沿途除列於軍民聯歡會中、或以之贈送各界代表、

(戊)宣傳的口號　一、肅清東江、二、統一廣東、三、打倒香港政府的工具陳烱明洪兆麟林虎、四、爲拯救東江人民而戰、五、爲保護東江人民利益而戰、六、要求廢除苛捐雜稅、軍民財政統一、七、不拉伕、不籌餉、八、恢復農民協會、九、擴大國民的工作、十、組織農民自衞軍、十一、孫文主義萬歲、十二、廖部長精神不死、十三、不怕死、不要錢、是革命軍的特色、十四、爲人民利益而戰、爲國家的獨立自由而戰、是革命軍的責任、十五、國民政府萬歲、十六、國民革命萬歲、十七、廢除一切苛捐雜稅、嚴禁雜賭、十八、打倒陳烱明、廣東得太平、(完)

漢案解決經過

▲撤退英艦移京辦理
▲賠償問題保留再議

十三日漢口通信、漢口英租界之慘案、經胡交涉員與英總領事迭次開議、其所提出在地方可辦之條件五條、已有相當之結果、玆爲披露如下、

第一條、關於第一項撤退軍艦、英領聲明非其權限所能及、雙方同意移京辦理、關於第二項解除義勇隊武裝、查義勇隊純屬保衛性質、非至必要時不集合、集合時始授與武裝、如中國當局力量足以保護租界時、不必召集義勇隊、關於第三項解除巡捕武裝、查英租界巡捕、從來未着武裝、直至本年三月間、車夫問題發生後、並將警棍取消、示無虐待苦力之意、

第二條、關於中國軍警保護英租界事、中英當局議定辦法如下、

(一)中國警察在租界沿邊馬路設置崗位八座、並有游行隊若干、以資保護、(二)有緊急情狀發生時、英國當局卽請中國官廳取軍事相當保衞辦法、中國官廳得此通知後、中國軍隊、無論何時可經入租界、無須請求允許、或中國官廳認爲情狀緊急時、可以派遣軍隊、經入租界維持秩序、一面通知租界當局、幷派軍官一員、與英租界當局接洽一切、(附註)關於本條所訂、將來視時局鬆緊於雙方同意之下、可另商適當辦法、

第三條、賠償問題、暫時保留、將來再議、

第四條、太古公司問題、英當局認爲甚是複雜、不能卽時解決、但因其他條件、急須先告結束、太古公司問題、仍當由中英兩方當局從速繼續開議、

第五條、英租界當局、應任英租界發出警富通告、所有英租界巡捕、(華人或印人)不得無理侮辱華人、中國官廳亦將英租界誠意、在英租界附近地方布告、並語誡華人、亦宜注意、毋違警章、

當此條文雙方擬定後、卽由胡交涉員送達外委會、加以討論、除文字略有修改、(上文已經修改)卽公決函請省署分別知照湖北外交後援會及湖北對英同志會、並由外委會公推委員前赴湖北外交後援會、說明交涉經過情形、於是掀天揭地之漢案、乃告一段落、

湘西又起戰事

▲劉鉶與賀龍火併

十三日長沙通信、湘省戰事、平靜未及半載、現澧州安鄉方面、又發生戰事、蓋川軍熊部旅長賀龍、自投湘政府以來、經趙恆惕利用改編、委爲澧州鎮守使、駐紮澧安津市、及慈利大庸各縣、故對於湘政府、頗融洽、惟與第二師長劉鉶、因種種事故、以致意見不合、大有兩不幷立之勢、故劉在趙氏面前、時進讒言、說賀係綠林出身、反覆無常、恐不足恃、與其養癰遺患、不若斬草除根、趙爲劉所慫恿、遂依之而行、攻澧安歸客云、劉賀兩方、現接火已有數日、雙方勝負、此時雖未能決定、然情勢及實力度之、若僅以劉之一部分、萬難敵過賀龍、蓋劉名雖一師、其實祇有兩團、而賀實力充足、槍枝在八千以上、

全國教聯會之第二日

▲十六日開第一次大會之情形……推定庚案分組審查員……庚款案待審查……各代表之口號……各團體之歡迎(綺)

十六日長沙特訊、第十一屆全國教聯會、昨日午前九時開第一次大會、到二十九人、向玉階主席、第一案、爲議案目錄挨次分定、庚六案、平教七、社會五、科學六、師範二、行政十、小學一、中學二、法規四、義務三、其他二、新加三類、計教育宗旨六、華僑四、蒙藏一、共上十九案、以後續到者、再分別性質、相近加入各類、第二案、爲議案分組、議決分甲乙兩組、關於全部分之庚款科學行政法規教育宗旨五類三十案爲甲組、餘二十九案爲乙組、第三案代表分組、張文德、姚兆禎、金曾澄、盧廣績、桂汝丹、龔自知、伍元錡、張廷英、韓瑞芬、于化語、楊士敏、鄭以楨、張俊德、錦雲、朱錫昂爲甲組審查員、張國基、王毓蘭、張振棠、項廣雲、張直生、姚金紳、王希禹、張鑄、張焯章、梁祖誥、祁中道、羅傳矩、方潔、向玉楷爲乙組審查員、各組審查長臨時各自推定、是日午後一時、開第二次大會、出席代表二十九人、向玉階主席、首請庚款委員代表姚金紳登台報告委員會成立經過、與中間各種困難、和以後進行、希望大會議出較善辦法、繼報告庚款經政府分贓、後大會公決、今日午前九時、開甲乙兩組聯席審查會、審查庚款案、

又前日教聯會閉幕後、在事務所宴各代表、趙及來賓各長官、由正主任李濟民報告歡宴意旨、章太炎謂民國約法踐善、苦事實上不能行、年來國事蜩螗、由於軍閥擾民、學閥樹黨、鼓煽所致、而學閥之害、尤較軍閥爲烈、望各代表加以注意、繼教部陳寶泉說詞青年學子判斷力弱、易趣歧途、望大會設法使規於正、各代表推姚金紳代表全體致詞、湘省行政教育成績優良、足以表現自治精神、無任欽佩、望趙省長對於大會議決案、援助實施、湘趙答湘因師旅饑饉、致行政無進步、教育未振興、軍閥固爲害、而學閥害尤大、救濟之術、請各代表提倡各本省自治、使本省軍隊不外侵、各省得自保、然後裁軍減餉、其他行政教育有費振興、國家幸甚、幷留對於學風妥議整頓辦法云云、

前晚七時代表開第三次談話會、到二十二人、向玉階主席、決定(一)十五日開大會兩次、上午九至十一時、商議二點、(甲)各案分類、(乙)各代表分組、下午一時至三時、庚款董事會委員會代表報告情形(二)審查會不要旁聽、(三)大會時請事務所邀請多人參觀、對於庚款尤應請行政長官旁聽、(四)請事務所於閒暇時、引代表至各處游覽、(五)每次開會時嚴間定、至遲不得過五分鐘、章士釗訓詞、不予承認、因本會係民意機關、故將訓字改爲致字、以後本會對教部函文、皆改爲函、不再用呈文、

聞湘省各處、定期歡迎出席教聯會各省區代表其日期如下、十五日四時省署歡宴、十六、日七時學生聯合會、十七日四時平教促進會、十八、日遊岳麓、私校聯合會歡宴、十九、日四明德、七時一中校、二十、日四時楚怡吾時商務印書館、中華書局、二十一、日四時文藝書院、六時孤兒院、二十二日省會小學聯合會周南女校長沙縣教育團體、二十三日四時湘雅醫院雅禮大學、五時總商會、二十四日省議會、二十五、游朱家花園公校聯合會、二十六、日基督教育會青年顯會湘女校省教育會、

胡笠僧靈柩告窆盛況

開封特訊、河南胡故督笠僧上將靈柩、自本年夏歷五月由開封抵華麓後、卽在王猛台下開始修築陵墓、鳩工庀材、至七月始告竣、經開封治喪處開會公決、定中秋日先行移厝壙內、俟夏歷十月初一日行公葬封墓禮、移厝之日、胡故督胞弟景銓同友人劉允丞李仲三周道腴周耀武郭英夫田梓琴暨岳督辦代表張孟賓米幫辦代表劉樹滋及馮督辦代表與各師旅長代表幷諸親友等均親臨執紼、此外學紳商農工各界人士、到者甚衆、靈櫬上午九時由玉泉院發引、其護喪儀仗、序秩如下、一、騎兵、二、步兵、三、學生隊、四、僧道、五、軍樂隊、六、擺馬、七、擺車、八、細樂、九、影輌、十、輓聯、十一、執紼及靈柩、十二、來賓、沿途秩序肅穆整齊、是日細雨綿綿、山容如泣、華嶽高聳、英雄長眠、眞令人欷歔不止也、

鄂省進行包稅政策

十四日漢口通信、湖北厘稅、在本年八月十五日以前、厲行包稅政策、援商病民、公家所得者年不過六百萬串、後台老板之將軍團分潤之數、實二倍之、全省商民不服、創組報驗所、並允改行新稅則、期便商利民、並增多公家之稅收、年近一千萬串、經前財政廳長李振核准、已於八月十五日起實行、計全省稅款、年可征收一千五百餘串、足抵本省每年應解之數、推行兩月、公私兩均稱便、惟後台老板之將軍團、其坐地分贓之數、則未免銳減、遂積極設法破壞、期仍復活其包稅政策、其第一步擬擇沿江較肥各局卡入手、將依現行新稅則更增加若干倍以裕稅收等說、聳動當局、迫令現任財廳長黃永熙批准施行、黃如猶豫、卽拉其下台、包稅之結果雖做成、變本加厲的援商病民、但彼後台若均在所不顧、商民方面、已有所聞、故近來各報驗所員司、益復勤愼從公、絕不與彼等以挑剔之機會、聞會有人聲言、倘當局者輕信人言、利用新稅則以復活其包稅政策、全省商民、誓卽自行取消新稅則、仍留報驗所以與之抗、

贛人反對教廳長避藉

十三日南昌通信、自段閣通過教育廳長應迴避本籍後、各方頗起反對、贛省教育界、亦曾電京表示避藉不可之意見、惟本城近來盛喧傳教育廳長朱念祖、將與直鄂錢省教廳長對調、吾人初尙認爲難成事實、但昨日軍民兩署忽接京電、教部倡議、將朱調部任用、另任饒獄署贛教廳長、已明令發表、贛人以爲朱順應贛人、教贛潮流、而歸任教廳長、計將一年、本年度預算增加教育經費達四十萬元之巨、更爲煞費心機、而任用人員、又以人才爲標準、忽而調部、殊於教育前途有礙、故得電後、電請段政府取消成議云、

段政府命令

十月十六日段執政令　內務總長龔心湛、呈山東政務廳廳長田步蟾另有任用請免本職、田步蟾准免本職、此令、任命林立祖爲山東政務廳廳長、此令、

地方新聞

▲松江

●●●●縣署委人代理　松江縣知事楊溯蕃、另有新委任、於十六日離松、所有縣事委縣警佐徐代理、徐於十六下午召集各法團在署集議未成

●●●●拉夫影響市面　十六日起拉夫頗烈、十七日城內肉店等夥被拉後、除有成書店楊雲昇大生昌裕香村張大昌各藥店等號外、餘均雙門緊閉、市上往來都屬婦女、以男子懼拉夫匪不致出、●物價高漲、且有錢無購處、居民極感不便、米已漲至每石十三元、生計困難、已達極點、

▲鎭江

●●●●●●戰訊中之鎭站所聞　十六日車站之所見所聞、錄之於後、前貨車每日夜開行一次、昨宜車完全停開、十六次行客車及三次九次上行車均已停駛、昨日車站發出佈告云、上海車不通、客票可買、故乘客咸快快而返、是日報紙未到、十六日上午五時許、由滬來鎭之夜車直至十六日下午始到、并悉係因黃渡相近之鐵道損壞所致、十六日上午三時許、有軍車二十列由常過鎭、開往常錫等處、

▲廖老四兒毆髮妻之糾葛　鎭江城內堰頭街聚源祥壽園后東廖老四、平素對於髮妻陳氏時加虐待、日前又因細故、將陳氏兇毆、受傷頗重、陳氏因不堪痛苦、擬剪髮入菴爲尼、事爲其母所悉、特向廖老四責問、并擬向法庭起訴、且聲言與廖拚命、廖自知理屈、央人向陳母疏通、擬給洋一千五百元爲養贍之費、陳母尙未允、

時評

戰時政治宣傳　『戚』

戰爭是無論如何不能免的，而且也不必一定要求它免的。因爲大而言之，求一民族之獨立與自用。小而言之，求一地方之安謐。其出發點，似俱不免却戰爭的手段。

不過在戰爭發生以前。主戰者應當認清目標，而人民尤宜辯明「師出之是否有名」。所以主戰者之戰時政治宣傳，是一件極要緊的事。有了戰時政治宣傳，一面可以揭出主戰者之主義，一面可使民衆瞭解戰爭之是否必要。但換一方面看，我們也可以知道，無名之師，其戰事政治宣傳，也必沒有根據與力量。最近奉浙戰禍中任何一方之主戰者，不能得民衆底同情，便是一個最好的例。

吳鐵城對部下將校演說詞

諸君要知道。我們因爲不但不要墓包煙包賭的軍隊。不爲這種惡環境所炫惑引誘。不貪無義的錢財的原故。所以本黨甚爲希望我們日漸向上的發展。本黨是人民的集合體。他(指國民黨)這樣深厚的期望於我們。就是本軍的名譽了。須知名譽爲人的第二生命。是最寶貴的。本軍所得的這種聲譽。雖然把無量的金錢。是不能買得來的。惟其如此。所以我們倘若爲惡劣環境所炫惑。所引誘。而陷入其中。合流同污。余敢說一句。我們雖然是生。却猶如是死的一樣。我們的警衛軍決無立足的餘地。

諸君既然曉得這種道理。則收編以後。應該把軍事。政治訓練的工作。更加努力。復次要明白軍事訓練。不過使得士兵有一種技術。政治訓練。是教士兵以主義。使他有一種正確的思想。正確的觀念的。如果單受軍事訓練。決不能完成爲兵的資格。雖然技術非常之精。但是爲着思想不能正確的原故。教他成爲勁旅之後。有時反足爲敵人所利用。所以這種思想不正確——無主義的軍隊。往往受金錢的炫惑。能夠隨時使他倒戈相向。諸君試想。這種軍隊。縱然軍事訓練非常之好。究竟有什麼用處呢。故此應該著重政治訓練的工作。使士兵識到。非是爲着八塊錢的餉銀來當兵。每月所得的餉銀。不過係一種養生費。其次要使他們知道士兵退初也是一個平民。不過社會上有分工。凡屬國民。都有各的職務。依着各的志願去執業。如果志於工則爲工。志於農則爲農。志於兵則爲兵。我自己因爲來行當兵的志願。所以來入伍。目的不是在八塊錢的餉銀的。到底我自己當兵的志願是在什麼地方呢。不外在乎救國與救民。掉轉來說。卽是想達到救國救民的志願。然後才來當兵。從政治上這樣訓練士兵。把這種新的思想。來替代他的舊的思想。把他的舊人生觀改變爲新人生觀。使他充分的了解。現在當兵。並不是從前所謂好人不當兵。把士兵看作無賴一輩子的。現在當兵。是犧牲自己的生命。幸樂。去救國家。拯同胞。價值非常重大。縱然不幸而死於敵。也很光榮的。士兵個個有了這種新人生觀。然後軍心才能夠團結有如先大元帥所言。能以一敵百。以少勝多。

從這樣看來。那末。訓練軍隊。當然軍事訓練是一半工夫。政治訓練是佔一半工夫。才成爲一個好兵。才知道爲什麼去打仗。才知道死於敵方的價值。擴這不然使彼個然勿覺爲名譽之戰死。未免令彼死得太寃枉。亦如孟子所謂。不敎民戰。是謂棄之一樣。則那些戰死士兵的靈魂。必是非常的痛苦。

但是大家雖然認得軍隊要經過軍事。政治訓練好什麼好的編制。好的方法。而施行這種方法不得其人。徒然敷衍塞責。做表面上的工夫。仍然不能得到良好的結果的。故此兵書有說。有必勝的兵。必有必勝的將。無必勝的將。必無必勝的兵。因爲兵流品複雜。有智愚強弱的不同。能夠使這些龐雜的份子。軍隊生活有興趣。肯認眞的良好官長來經手訓練。斷無團結一致。自然要把三民主義。灌輸到他們的腦海裏面。使他們的思想正確。目標一致。所以三民主義。可以說是鍛鍊國民心志的一種利器。古人練兵總以練心爲上。又先大元帥說。人心就是革命的基礎。故此希望諸君今後對於訓練軍心一層。要加之注意。

本軍改組肇始。同志諸君中。有調充別種任務的。有繼續在本軍的。其擔在本軍的。固要照常服務。卽有不在本軍。而向別處服務的。希望仍須予以精神上不斷的援助。因爲同在革民軍旗幟的底下。本無分彼此。暫時不過形體上的離開。而精神上仍然是永久的聯合的。其新加入本軍。尤其要知道本軍艱難締造的歷史。盡心設法來寬同改良。至於在本軍繼續工作的。亦要加倍努力。勿致負國負黨。及黨所以期望於我們的。(完)

交際送禮大廉價

大洋六元

電汽馬達
電汽珠燈
電汽火爐
電汽熨斗
電汽栺燈

獨一無再
中西人士
要購速來
花式繁多
不及細載
價廉物美
毋失機會

上海依巴德電器行贈品部啟
英租界五馬路十三號電話五百七十號

守山閣百八十册八十元郵二元四角
墨海金壺百六十册價六十元郵二元
借月山房百二十册四十元郵一元二
拜經樓叢書四十八册十六元郵六角
百川學海四十册價洋十四元郵六角
宋六十家詞三十二册八元郵費四角
湖北先哲百八十册七十元郵二元四
式古堂書畫彙考二十元郵一元二角
大觀錄二十三册價十二元郵費四角
黃山谷集楊守敬刊價十六元郵四角
曹氏鐘鼎吉金圖二册八角郵費一角
大金幣代錄二册價六角郵費一角
大白陰經二册六角郵費一角
欽定錢錄二册一元郵費一角
第七期舊書目函索三分郵寄
上海四馬路同里口博古齋書

再版四大預約

津逮祕書　二百册定價百六十元預約八十元郵費二元六角

岱南閣　叢書六十册定價四十元預約念元郵費一元

士禮居　叢書大册足本定價七十二元預約卅六元郵費一元四十大册料半定價百元預約五十元

蘇齋　秋書定價七十二元預約卅六元郵費一元四十大册足本

以上四種上等白紙影印

准定陰歷十月底出版
預約展期陰歷十月底截止

欲購樣本函索卽寄

▲門類：軼聞，革命史，小品，新聞，筆記，風土誌，談話，遊記等項，短篇而有趣味者為佳。▲酬資：每條以字數計，洋二角，過兩百字以上者另行酌定。

小言

綁與拉（春慈）

昔有綁票，今有拉夫，被拉被綁的人，生命危險，彼此相同，室家哀痛，彼此相同，所不同的不過一則當官，一則私做，一則目的在錢，一則目的在力罷了。滿街柔馴的小雞，仔細黃鼠狼來，為綁為拉，其道一也。

隨便談談

煙霧「洗月」

「烟霧」這兩個字我們常常運用，描摹模糊的風景，總是說「煙霧迷離」，懸想飄渺的人生，總是說「如烟如霧」。但是在我的心，覺得烟與霧最大不相同的「烟」是上海的惡氣，「霧」是鄉間的奇景。到了上海祇是情懸着穢氣冲天的黑烟，離開故鄉，又戀戀着混沌模糊的白霧。

鄉間的早晨，濃霧塞滿了空間，宛似一個極大的水晶球，白色之中，又充滿了色彩和線條的美。紅霞的反射，綠葉的鑲嵌。紅的綠的上面都像罩着一層白紗，似乎不肯輕易露出它們的色相來。我在霧中走路，自然的天使，伸開雙手，把一件輕綃薄紗的霧縠衣緊緊地披在我身上，我便覺得異樣的適意。待到太陽先生上了任，把滿天霧露收拾去，清明的大地，又和昨天一樣了。

在上海不論早晚，走到曬台上去一看，總是滿天灰沉沉的，那有什麼好的風景，工廠的烟筒裏排洩出來的，把整個上海包圍了，雖然有幾分像鄉間有霧的早晨，•但是霧是溫和的，它的味道有些甜；烟是惡臭污穢的東西，觸到鼻子裏，把我們的鼻腔改造做一個煙囪，黑漆一團的的東西，祇向肺部直鑽，烟裏又夾了些飛塵，分量加重了，作料濃厚了，可是我們的康健便打折頭了。

霧是遠了，烟是逼着，前途祇是黑漆一團。

風土誌

寶山城內的喪禮「曼雲」

（續）棺材衣服等做好了，就舉行「入殮」，其順序為：有長子的叫長子出來，兩手平舉，使役拿衣反穿在長子身上，（衣之前後方倒置）五件衣服加齊了，再令其餘的兒子向衣上每件咬一口；咬了了就拿這衣服放在秤上稱；稱了就拿這衣服穿在死人身上，穿得端整了，再加冠，穿鞋；都舒齊了就由兒子們抱頭抱足放在棺材裏；斯時棺材裏已放有被，乃香花被，死人就臥在被上；這時候合家撫棺慟哭。屍既入棺，棺內再放入石灰，死人手內再加以金銀元寶，事事完畢了，才閉棺。

入殮後，就開祭，開祭時棺前放了祭桌，親戚朋友們都來行禮，客氣的再傷人還禮，斯時孝子（死人之兒子皆稱孝子）伏在地上，身上都着了麻衣，足穿麻鞋，頭戴麻帽，再加以棉花一朵或三朵，手裏都拿哭喪棒。開祭罷了，就出殯。

遊記

東遊小記（二）（唐海）

二　上船。

我要乘的是長崎丸船票，在先一日由同行的金先生買好了；所以我清早起身，就同闞昌乘了黃包車到滙山碼頭，從高低不平的和停滿小菜担子的馬路上穿出去，直到車子拉到滙山碼頭門的時候，就看見掛着長崎丸的牌子，我心裏非常愉快，車夫也兩脚如飛地走得格外的快。走上碼頭，同行的金先生，早已等在那裏了。我叫車夫把行李搬進去，同時拜出了兩角錢，買了兩張行李票，因為照碼頭上的規矩，每一件行李搬進去，是要買一張票子的。（本節未完）

小新聞

僞薄職員冶遊誘學子

長沙劉城外某校職員某氏，登徒少年也，好作狹邪遊，以故負債纍纍，致搗妓相率登門索債，伊遂思得牽羊之計，藉博纏頭之利，暑假中曾引誘留校學員某甲冶遊，兩月耗去洋四百多元，且惹暗疾歸家診治，十四日在神州旅社縱飲，又假學校名義，累以電話邀一某乙學員赴會云。

小說

未完　第八回（二）

•陳太太向無畏道：「難得你姐姐遠遠地化郵費來關切我們的事，你也該去走一遭。順便找些正經事做。」無畏道：「我原是要去……」，說沒有完。覺得桌子底下有一只小脚在自己腿上勾動，•接着道：「才還得家，且過三五天再動身也好。」吃完了飯，無畏夫婦到了房裏，無畏要金氏同上南京去，金氏說：「你又不是做了官，才從監牢裏放出來，何苦拉我去陪着丟臉！」無畏笑道：「那麼，待我到南京做了官，再放專車來接你如何？」金氏不覺笑了。

過了三五天，陳無畏別了母妻，搭船到南京，在下關上岸，見三三兩兩的兵士，揹着招兵白旗，在路上演講，每一白旗底下，圍繞着許多襤褸不堪的人聽講。無畏沒有見過，擠上去看熱鬧，聽那個兵士直着嗓高喊道：「當了三年兵，連強盜都不屑做了，別人的房子住得，別人的金錢用得，別人的妻女占得，營盤就是天堂。」（未完）

湯佩琳女士慘死事實（三）

其嬸母多方探聽，始知女士病情，勸胡開關放出，延醫診治，胡堅決拒絕。嗣後女士叔父，復由漢口先後匯款千餘元與胡，專為湯女士治病之費，其四嬸母復強迫開關，自坐汽車，送入德國醫院療治。克利大夫謂肺病已到第二期，住院內可救活，否則不能保險。乃入院未及三日，胡又親到德國醫院，以惡語激刺湯女士，謂汝住此地，難免食牛乳，開葷破戒，不能成佛升天，并入地獄不可。女士謂：恐辜負叔父毋美意，泣求再住醫院數天。胡仍立逼其退院，謂與其破戒以求生，不如成佛而早死。並有種種譏刺之言，女士受氣，昏暈數小時，醫生謂不能再治，胡遂藉勢舁回佛教會。不准再進醫院。女士經此激刺，病益深沉，湯嬸又為延中西醫二人，胡均不准其服藥。時女士之八十歲老祖父，及碩果僅存之姨母，均於一月內，先後在原籍逝世。湯家親友，均囑祕密勿使女士聞知，免致加病。胡仍私自將詳情告知女士，以促其死，女士又痛哭暈去數次。胡自此愈監視女士，不准與其嬸母見面。女士四叔父，自漢口來電，請胡護送女士往廬山別墅養病，胡置之不理。迨本年夏歷七月二十六日，女士病已垂危，其嬸母強行闖入佛教會，與女士相抱痛哭。女士謂我是胡家媳婦，應死在胡家，不能在此地死。（因佛教會為湯家房屋）湯嬸告胡，胡無奈，商之伊妻。其妻謂女士為不祥之人，決不能令其再入胡家，死在我們屋內，且恐防肺病傳染。胡乃以大居士資格，四處尋覓廟宇，為女士死地。各廟住持，均拒絕，最後覓得西四牌樓宮門口頭條慈因寺一和尚破廟，誑言有一同鄉女眷，亦係佛門弟子，且是孀居，剛由漢口來京，下車即病，不願住旅房，擬租借寶刹養病數天，照給房金云云。並不說出自己兒媳病在垂危之事，和尚貪利，遂允挪出伙夫下房一間。胡即於是日（二十六日）夜半二時，乘黑夜無人之際，將女士用被單一捲，由佛教會抬至慈因寺，拋擲在極骯髒之和尚炕上；任其橫直躺臥，死活不管。當派兩健僕，一老媽，在旁看守。聲明未死之前，無論何處親戚，不許通知，不許看視。女士時因發熱數日，昏迷不省人事，任其擺布。

船來品

自動山「李稚孫」

我說的是「自動山」，這字義是很明白的，就是說山自己會移動，這是記美克殖民地（Meekevbolo）的一件事實。

在墨西哥城（Mexieo city）鄰近有一座山，高二千英尺，山所包含的石泥土塊，約重一萬萬噸，這山也可說是不小了，那知近來有科學家發現此山會自由移動，每點鐘可移離原處二英尺，其地位約已移一百五十碼了，據計算此山，已自由移動十二年左右，而近來墨西哥城內的房屋，因此山的移動，而傾陷而歪斜，遂至多數大棚旅舍公司之升降機，亦因之而不能升降，如果此山繼續自動移徙，計四百年後，此山當遠離固定地位而陷墨西哥城於水平線下。

這是一個很關於物理學連地質學的大問題，我想我們大家不妨考慮考慮，或者有什麼新發明出世，也未可知。

電影界

五友影片社之聚會

五友影片合作社，為陳醉雲裘芑香裘逸葦王寬甫李萍倩等五人所組織，所攝「佳期」一片，大體業已完工，僅餘說明尚未製就，昨晚該社陳君醉雲，特在福煦路寓廬宴請同社諸人，及演職員丁子明女士吳女士徐女士等，濟濟一堂，頗為歡洽。

「愛神的玩偶」將開映

長城畫片公司為留美電影學家十餘人所組織，故歷出各片，皆為上選，該公司最近攝製之「愛神的玩偶」，業已告成，該劇為東南大學女學生濮舜卿所編，劇旨高尚，劇情曲折，對於現在的婚姻問題多所討論，由留美電影專家梅雪儔文學家侯曜二君所導演，故表演取景化裝各項，皆別開生面，聞已定十一月五號在中央大戲院連映五天。

公平影片公司遷居

公平影片公司係導演家顧肯夫暨素有銀幕經驗之梅堅君任錫藩君等合資創辦，第一次出品，定名「公平之門」，行將告竣，茲因靜安寺路原有辦事處，不敷應用，已遷往法界天文台路南首菜市路薛順里新屋，並自建巨大攝影場，以期發展。

新新美術社出版　圖畫大廉價一月

本社為提倡美術起見特別廉價一月　▲自陽歷九月五號起　價一律照定價六折

▲廉價期限（本埠）十月五號止（外埠）十月念號止

▲本社特色……畫法新•材料新•編輯新•無一不新的美術圖書書目……

▲新派速寫畫　洋裝一冊定價六角

▲新新美術畫　二冊每冊定價五角

▲學生鋼筆畫　精裝二冊定價三角

美術廣告畫　▲第一冊…定價七角　▲第二冊…定價八角

最新十字圖案　▲二冊每冊定價三角　內容豐富•圖樣新奇•做法簡捷•顏色鮮明•印刷精美•比坊間已出者大不相同•最合於家庭女紅新範本•並可作學校手工教授書•洵美術界不可多得之新出品也•新出二冊定價低廉•每冊只售實價洋一角八分

▲外埠函購　▲郵票代洋實足通用　▲寄費加一

○總發行所　上海閘北寶通路新新美術社

代售處　上海：棋盤街新新書局　四馬路大東書局　南京路▲中華書局▲世界書局▲儀器公司▲國華書局▲有美堂

戰爭畫報　……此處剪下……　諸君欲看戰爭之圖畫，請立寄郵票五分，即寄上一冊，快郵相寄，本社發售戰爭畫報。上海新新美術社啟

八仙橋　恩派亞影戲院　霞飛路

陽歷十月十九日（星期一）起連映四天

絕好社會愛情名劇　偉烈奇緣　共九大本

（價目）一元七角五角三角　五角四角三角二角

中虹橋　萬國大戲院　大莊源

陽歷十月十九日星期一起連映三天

警世神怪名片　猿掌　六大本

加映科學名片　殺人之光

法租界　中華大戲院　吉祥街

今天日夜開演　東方影片公司出品　後母淚　連台九大本　一次演齊

▲日戲價目▼　正廳小洋二角　包廂小洋五角　樓廳小洋三角　▲夜戲價目▼　正廳小洋二角　樓廳小洋三角　包廂小洋五角

靜安寺路　夏令配克大戲院

陽歷十月十七號星期六起開映

推陳出新愛情唯一名劇　有志竟成

四川路海甯路口　維多利亞影戲院

陽歷十月十九日（星期一）起連映三天

警世言情名劇　妾言之妻

每日五時半　九時一刻起映　星期六加映三時半一次

（價目）夜戲一元二角九角　日戲六角八角

新閘路卡德路口　卡德大影戲院　電話西二八七八號

陽歷十月十九日星期一起連映四天

絕好哀情名劇　伶人風流史　九大本一次映完

七時一刻　九時開映　星期六日下午三時日戲

永安公司　天韻樓

南部大京班初二夜戲

趙黑燈　陸子良　胡少鵬　張鑫儒　姜鴻聲　董吉瑞　（小小）桂芬　（小李）長勝　劉隱玉　黃金樓　謝月亭　趙海山

全部諸葛亮招親

法界西新橋境　大世界乾坤大劇場　門票小洋二角　一角

潘雪豔　汪碧雲　蔣月樓　陳善甫　郭坤泉　蓋天紅　白叔安　倪鴻豔

七擒孟獲

海甯路中　新愛倫星記影戲院

十月十九日•即星期一•連演三天

大中華影片公司出品　戰功

預告　春閨夢裏人　本院准本月廿二日起連演四天

時間　日戲三時　夜戲七時　九時一刻

價目　日戲二角四角　夜戲二角三角五角

虹口大影戲院

陽歷十月十九日星期一起連映四天

冒險愛情武術偵探大部長片　奪產記　第九十集四大本

每晚七時半　九時半開演　星期六日下午二時演　三時開演一次

北四川路　横浜橋境　平安大戲院

地址北四川路横浜橋中央大會堂

十月十八日起連映三天

著名美麗明星史蒂華傑作　英雌

看過這本劇後便知女子的能力比男子尤強，就令較鈍的女子看過後，亦都非常靈敏，所以關心女權之人定要請到本院看看

由今日起五時半日戲改作夜戲七時開映

日戲　第一次七點鐘起　第二次九時一刻起

價目　日戲二角四角六角　夜戲二角四角六角十角　每逢星期六日加演三時日戲

六馬路原亦舞臺址　中央大戲院　電話中央七七一五

今日起廿一號止（連映七天）（日夜三次）

大中華百合影片公司新攝製

王元龍　（合演）　黎明暉

小廠主

加映人人歡迎最新滑稽畫片

時間　日戲下午三點　夜戲七點及九點半

價目　日戲樓下五角　樓上六角　包廂八角　夜戲樓下六角　樓上八角　包廂一元

南北地道交通　新世界　門票小洋二角

特請山東音樂會

初二起日夜登台

天蟾舞臺　九月初二夜戲　花樓一元　官廳一元　包廂八角　正廳四角　三層特等三角　三層二角

宋玉珊　陳嘉麟　何雅秋　筱楊猴　安舒元　劉小衡　常春恆　劉漢臣　劉奎官　劉玉琴　孟鴻茂　于振廷　明海山

開演新排十三四本漢光武復國走南陽

大舞臺　九月初二夜戲　價目　花樓包廂一元　特別官廳八角　二等正廳五角　三層包廂三角

孫慶芬　李瑞亭　姚俊卿　劉蕙琴　趙韻聲　黃玉麟　小達子　毛韻珂　賈璧雲　趙如泉　張桂芬　孫少棠　陳月梅

◀念一本念二本狸貓換太子▶

新舞台　九月初二夜戲　（價目注意）　二等二角　頭等四角　廂廳六角　花樓月樓八角

准演頭二本　新西遊記

第一台　九月初二夜戲　價目　特別包廂七角　頭等正廳六角　上層包廂三角　正廳二等三角　統售二角

五六本漢劉邦

共舞台　九月初二夜戲　價目　月樓一元四角　特包一元　頭包七角　官廳一元四角　特廳一元　頭廳五角

李桂芳　趙松樵　蓋叫天　呂美玉　王文祥　馬連良　馬連昆　周瑞安　徐碧雲　李桂芳　熏長華　林樹森

▶漢高祖◀　▶清官冊◀　▶薛瓊英◀

廣舞台　聘請省港群欽樂唯一全女班　九月初二（日）（夜）戲

著名哀豔情劇　冤孽新娘　上卷　牡丹蘇　梁慧君　鄭詼魁　首本

日價　大減價　特等大洋七角　頭等大洋五角　二等小洋三角

新編配景警世佳劇　紐紋柴　大　七星梅　鄭詼魁　杜丹蘇　梁慧君　薛覺非　廖無可　著名傑作全班拍演

夜價　大減價　特等大洋一元　頭等大洋七角　二等小洋四角

西門外方浜橋　共和影戲院　星期二星期四星期日皆換片

中國影片　劫後緣　共九大本　一次演完

預告　星期四開演寶蓮追盜記第四五六集　星期日開演烟山谷險記第一二集　五大本

（價目）特別包廂每位一元　普通包廂大洋六角　月樓大洋四角　正廳大洋二角　幼童減半收費

今天日夜戲目

覺悟

民國日報附刊
逐日發行
民國十四年十月十九日

十四年十月十九日 目錄

為什麼要收回領事裁判權與關稅自主權？ 劉怡亭
華東八大學體育會中的一幕（一） （樵子）
僕人 馬鵲熙譯
回憶（續） 黃樂民
為張勁我女士辯誣 徐呵梅
編輯餘瀋 記者

覺悟彙刊九月份已出版（每本小洋三角）（寄費大洋三分）欲購請速 本館發行部白

中國文藝叢選

蔣善國編 六開本二冊
定價一元二角 郵費五分

編者從中國古今文藝作品中采其具有真性情真藝術者輯成此書別為下列九卷可供欣賞可資研究每卷之首更由編者撰有引言以助理解

（一）古歌謠……一二四首
（二）古情歌……二〇二首
（三）新樂府……二〇首
（四）絕句……八〇首
（五）小令……六二首
（六）小曲……二九首
（七）新國風……四一首
（八）禽言……一〇八首
（九）短楠……三四九首

商務印書館新出版

現代評論

第四十三期
十月十日出版

時事短評
滬案休矣
法院要究辦金佛郎案
還起草什麼憲法
雙十節
廣東國民政府的形勢
那曼配稱反動
何謂別墨
（壬）（召）（萬）（壬）
唐有壬
高一涵
伍非百
星夜（小說） 白蒲
玉蘭的酬謝（小說） 劉大杰
題凌叔華女士畫的西後西湖（詩） 胡適
通信
又一個四川人呼籲之聲 鄭元瑞
洛陽人呼籲之聲 陳雲青
「給我點新鮮空氣」 顧昂若

北京代售處：各大學號房消費社 勸業場青雲閣 賓宴華樓 琉璃廠 中央公園 各書莊
上海代售處：泰東書局 民智書局 上海書店 亞東圖書館 蘇新書社 出版台作社 各大學號房 民國日報社
報費：大洋一元寄足三十期
通信處：北京學第一院轉

評論

為什麼要收回領事裁判權與關稅自主權？

劉怡亭

我們曉得，一個完全獨立的國家，必有三種要素：即土地，人民，主權，缺一就不成其為國家。一個民族若要求自由平等，而不為被壓迫民族，那就須爭得這三要素完整無缺；如果缺了一樣，那個國家就成了殖民地或隸屬國了。中國在一世紀以前，這三種要素是完全無缺的。自鴉戰爭以後，漸漸的衰落下來，接着英法聯軍，打得我落花流水，一蹶不振，亡國滅種的禍，於是乎迫在眉睫了。

中國本是機械不發達的國家，科學尤其幼稚。每次戰爭，戰術不良，固足取敗，然軍器不精，亦不為無因。——如英法聯軍，中國軍隊團練十倍於英，然畏其火器不能敵——故每次戰爭結果，締約吃虧，終屬諸我，割地賠款，苛條惡約，束縛得我一步不能動。其最足致我死命的，即稅率協定，與領事裁判權。

前面已經說過，國家有三種要素，缺一就不成其為國家。在我國內不受我法律裁判，侵我主權，孰有甚於此者？「稅率」，可以說是一國生產的樞杻，尤其是工商時代國家的命脈，今乃不得自由規定，受人協定，這是多麼重大的事。我們要明白，戰敗賠款，賠款還是有限的；因為賠多一點，不過我人民多担負一點，或是年限長一點，不是永久可以束縛我們，壓迫我們，使我們到死的一天止。然而領事裁判，及稅率協定，的是我們的致命傷！

（一）領事裁判權之起原

法酷刑苛，本為中國舊時法律所宗，外人初至中國，無不守法不敢違。例如一八二一年，美艦愛美里（Emily）水手德拉諾華，誤投土器，擊斃民婦，處以死刑。美當局曾宣言：「在中國境內，遇中國法律，縱失其平，亦不反抗。」可見中國以前並不受領事裁判權的束縛。自英法聯軍之役，帝國主義者藉戰勝餘威，脅我承認，於是始有領事裁判權之規定。茲錄一八五八年中英天津條約如下。

第十五款：英國屬民相涉案件，不論人產，皆歸英國查辦。

第十六款：英國民人有犯事者，皆由英國懲辦，中國人欺凌擾害英民，皆由中國地方官自行懲辦，兩國交涉事件，彼此均須會同公平審斷，以昭允當。

第十七款：凡英國民人，控告中國人民事件，應先赴領事官衙門投票，領事官即當查明根由，先行勸息，使不成訟。中國人民有赴領事官控告英國民人者，領事官亦應一體勸息，間有不能勸息者，即由中國地方官，與領事官，會同審辦，公平訊斷。

幾十年來外人在中國任所欲為，無所忌憚，實因有以上三條約作他們護身符的緣故。

（二）稅率協定之起原

自耕而食，自織而衣，是中國手工業民族生活方式。自海禁開放，外國的機械品輸入，中國的手工業遂宣佈破產，失產的人於是即日多一日。我們要問為什麼中國弄到這樣窮呢？我們很明白的：因為外貨輸入，充滿市場，有以致之。我們又要問，為什麼沒有法子限制他呢？因受條約的束縛！一紙空文，就有這樣利害！

南京條約

第三條：英商貨物照例納進口稅，准由中國商人販運進內地各處，所過稅關不得加重課稅。

照南京條約的意義說：英國貨物，照例納進口稅，稅率高低並未限制，後因英法聯軍之役逼我承認值百抽五稅率之規定，從此外貨可以自由輸運，自由販賣。窮鄉僻壤之間，亦充塞了外國貨。因此，每年損失達數萬萬元以上。我們可知，陷我民生於窮窘之中乃是這種條約的恩賜！

從以上所說，我們可知道，收回關稅自主權，領事裁判權，是我們應負的責任，不要卸却了！

談話

華東八大學體育會的一幕

（樵子）

（一）

南洋提議取消約翰在八大學體育會中比賽的資格，我當時猜想，八大學中其餘的大學，至少總可以得到多數同南洋表同情的，但結果我的猜想是已經證明不對了。等到南洋發表退出八大學體育會的宣言以後，我又猜想，八大學中其餘的大學，多小總有幾個大學要同南洋取一致行動的；固然離開南洋發表宣言的日子還祇有幾天工夫，但我覺得我這個猜想又要歸於失敗了。

我們試想，前約翰大學同學，在六三那一天何等悲壯激昂！浩氣貫千秋，他們所爭的是什麼？國人縱健忘，難道看光華大學慘淡成立了，這些過去的事情就可以置之不顧了嗎？我們之所以表同情於光華大學的學生，（我這裏指離開約翰而入光華的學生）祇不過因為他們能夠有「恥」祇不過因為他們能夠認清「是非」！他們所幸的就是有恥與能明是非，所以他們的人格不曾終入被人踐踏了。我們一方面既然認定人格是要爭的，那麼對於他方面的不顧人格的一般「順民養習所」裏的「順民」，自然是無絲毫容留寬恕之餘地。——我用「順民」兩個字，請不願意做「順民」的「順民」恕我唐突了。

南洋同學之所以不願意同一班順民周旋，在該校學生會的「宣言」上已經明白告訴我們，是從「人格」的一點上說話的。為爭「人格」問題而失敗而退出，這是能明是非的大學生應有的事；惟其是應有，所以南洋方面用不着別人去恭維，而一般忘恥與不明是非的大學學生，却值得社會人士的注意與重視。古人云「行已有恥」，「恥之與人大矣」，不知道一個「恥」字，還配得上講什麼「人格」嗎？

最妙的妙論是說體育講體育，不講其他。須知講體育丟開「人格」來說話，是「野蠻化」，並不能算為體育。南洋學生會的宣言中說得好，「研究體育，乃為完成做人之一部份。體育智育，其基礎完全建築於人格上，運動中之規則，無不以道德人格為其成立之標準。……」

總之，約翰六三的污點沒有滌蕩乾淨，如其不想顧全自己的人格則已，如要顧到自己的人格，則絕不應該與不知恥的順民作一邱之貉！

小說

僕人

西米諾夫著 馬鵲熙譯

（一）

加勒西姆回到莫斯科，正在尋找工作非常緊迫之時。聖誕節之前，即使苦苦的求一個磽确的零工都不可得。這麼的，所以這位少年農夫攢營了三個禮拜，竟沒有得着主顧。

他和由鄉間同來的親友逗留莫斯科，雖然還不曾受饑餓的恐慌，可是像他這樣一個身強力壯的青年，竟找不着工作，不能不使他心灰意冷。

加勒西姆自小在莫斯科住過。他幼小時在釀酒廠做過洗瓶子的工作，嗣後在某家充當過下等僕人。最近兩年他又在某協店執役。現假若不是為着履行兵役被召還鄉，他的位置依然是可以保留的。現在仍回鄉間去呢？抑或居留莫斯科呢？鄉間，鄉間的生活是呆笨的，而且他沒有過得慣。最後，他死心塌地，打定主意，寧肯在莫斯科敲石頭，決不回鄉間去過那死板生活。

他在街上盡着遊手閒蕩，無時不感着厭煩。為着尋工作，任何地方他都鑽遍了。他攪擾了親朋，即使在街上遇着了什麼熟人他都不惜麻煩，拉住他們求找生路，但是絕無效果。

末了，加勒西姆亦不敢再攪人了。有些為了他頻繁的訪問而苦惱。有些為了主人家酒飯的慳吝而感覺難安。所以他已經陷入了絕境，每天只是整日的往外亂跑，有時連飲食都不曾沾口。

（二）

有一天，加勒西姆預備去會一位朋友。——他住在莫斯科偏邊，離薩加尼克不遠，——這人是商人謝羅甫的車夫，在此地已經作了多年的工了。他善於諂媚主人，所以謝羅甫十分信用他，常常表示看得他起。他幷沒有別的技能，不過舌頭圓滑一點罷了。然却可以欺瞞他的主人呢，平素他告訴同事，說謝羅甫器重他亦即因為他會說話。

加勒西姆到了他朋友家裏，車夫用了正當的迎賓禮接待了他：「喝茶哪，吃點心哪，」還問了他現在貴幹的話。

「真倒霉！依果但義力支。」加勒西姆說。「我已經賦閒了好幾個禮拜了。」

「你沒有向你的故主要求復工？」

「要求過。」

「他不再收容你嗎？」

「位置已經滿了。」

「呵，這該因你太幼稚了！你對于主人不曾用心執役，以致回鄉來，他就不睬你呢。你一定要好生侍奉主人，因此他就會有心於你。這樣，你再來時，或者他會肯開除代替了你的工人，准你復工喲。」

「怎麼能辦到呀！我們並不是『安琪兒』，而且近來像這種主人也簡直沒有了。」

「何必說這些廢話？將才我正在說我自己咧，假若我為着什麼事離開此地回家去了，轉來時，謝羅甫先生一定會不說二話，歡天喜地的收容我呢。」

加勒西姆沒精打彩的坐着。他覺得他友人這樣的談吐，不過是自炫罷了。

「這我懂得，」他說。「但依果但義力支，要找你這樣的人實在為難呀！如果你不是有能耐，你的主人決不致收留你十一二年哩。」

依果微笑着，他很歡喜這種吹噓。

「是，就是這麼的。」他說。「如果你像我一般的生活，工作，也就決不致一月一月的空閒下去了。」

依果的主人在叫他。

「我就會轉來，」他對加勒西姆說，「請等一會兒罷。」

「好的。」

（三）

依果回轉來說，在一點鐘以內，就要套好馬具，預備他主人往市鎮去。這麼的，他走向加勒西姆面前便停住腳。

「我的朋友，留心着，」他說：「你可不嫌惡？我決定向主人說情，留你在此作工哩。」

「他還須要『人』？」

「人並不缺少，可是有一位不中用。他年已老，不能作工了。這裏真自在呀：我們的鄉人並不刁滑，醫士也溫和，遇事能得其中道。至於這老頭子，連清理地板的工作都幹不下了。」

「呵，依果但義力支，假使你能幫我的忙，請和我說一說，我萬

願終身替你禱祝，現在我真不能再開下去了。」

「好的，我一定替你說，明天你來？ 或者即可十戈貝呢。」

「謝謝，依果但義力支，你真的替我說？」

「呵，且試試。」

加勒西姆走了之後，依果套好馬車，打扮着馬夫姿勢，即將馬車駕到前門。 謝羅甫先生從屋裏面走出來，踏上馬車，就動了身。他在市鎮幹完了事，便隨即回來了。 依果瞧見他主人神色頗還快暢，於是說道：「意哥菲爾德力支，我要託你一樁事。」 （未完）

筆記

回憶 （續）

黃樂民

（上期本篇末後的念三行，係「（中略）」之前的一段，特此更正。）

這時忽然進來三個穿白布長衫的人，看着到又忍不住好笑；一很高大的木匠，却反而穿一件長不蓋膝的衣服；那漆匠身裁是很瘦小的，偏偏又穿了一件很長很大的衫子來；其餘的一個，是對門小飯店的老班。 他們都是來要錢的，因爲他們的夥計都要逃到鄉下去，怕給丘八先生拉夫拉得去！ 他們的貨還沒有交清，但是實在已不能做事了。 就交來的算，合共也有幾十元呀！ 社裏一塊錢也沒有，還却如何是好呢！

難得承樹，難得承樹和他們說理。 說他們不應該誤了我們的日期，以至到了今日我們都不能開幕！ 現在戰事一起，金融完全停頓，我們都踏在不能轉動的局勢裏。 這個要兩方原諒，我不追貨，你亦不得追錢！好容易呀！我們湊出幾塊錢來給他們，請他們隔兩日再說。

我還記得送他們去後，我便和承樹計議了一夜，因爲這種情形，如何可以因循開混！ 南京本地是無望的了他們是視死不救的好漢，求他們也是無益。 如果真的各顧各的分散着走呢，於心何忍！又怎麼對得起熱心援助的同志！又怎樣回去見父母！ 並且，也不能回了，也沒有川資可以回去了！ 這才如何是好呢？

「承樹！這才如何是好呢？……我想不到，我真想不到來受這種罪！如今他們是不聞不問，拉夫又這麼緊急，我們真將如何才好呢……」

「這有什麼方法！拚死在這兒也是無用的，不如走吧！ GJ既說你走不管他事，他又自誇可以招足四千五百元，我們正可不問了！唉！我也真想不到如此回家！」

『CJ的說話能作數嗎？他簡直說得毫無價值：他在先催我來的信，甜密也似的多好聽，如今怎樣？……』

「這還談什麼呢？ 他叫我來的時候又何嘗不是如此！……唉！我連回去都不能！我來三四個月，一文薪金也沒有支過，這種每月用度和生病的醫藥費用，在賬上也借了三四十元了！ 回去是一定要先把這賬歸還，我那裏有錢呢！……和人爭氣來的，今日這樣回去，真要給人笑死罵死！唉！我真誰料有今日！」

「回去是不能成爲事實的，我們也萬不能就此回去，我們總要想出補救的方法來才是！」

「有什麼方法可想呢！……」

「我們總不能坐死在這裏，給他們追死在這裏，我們不問如何，能叫他們外埠多寄些錢來就好了！」

「郵匯不通！……唉……我到有個冒險的方法！……或者？……祗！一定還可成功！」

「什麼冒險方法呢？」我這麼向着說：「現在也顧不得險不險了」！「無錫吳呆民不是允許加認一百元嗎？ 我想我們派一個人去拿來，順便到蘇州上海各處再招一些，不是也就可以暫時支持下嗎！」

「這種辦法到很好，趁現在火車還賣客票，我明日就去走一趟，呆民和我是老友，或者還可多認些。」 我很高興這樣說。

「我們這樣辦法吧！無錫蘇州上海，由我担任。 你可到揚州江陰桑明走一趟，呆民那裏，你再寫封信代我介紹，不是很好嗎？ 我上海熟人多，你揚州一帶感情好，不是兩下都易於爲力些。」

「很好很好！我們努力去做一次，越多越好，限定五日一同回來」！

「哦！……不成功，沒有川資。」承樹忽然說。

「有！」我這麼回他的，「我還兒還有幾塊錢。 我自己揚州拿來的四十元，用用還多幾塊錢。 正好，就做這次最後的決門川資吧！」

「真的，這真是最後的決門了，唉！樂民！如果收不來，我們又將如何呢！」

「萬不會的！現成認定的款子，去拉就是了！」 （未完）

通信

爲張勁我女士辯誣

記者先生：

昨天本報上李良知登張勁我女士的廣告一則，看了之後，使人不勝駭異。 我竟料不到現代社會裏，有如此陰很的男子存在！ 真要叫我們做女子的，不寒而慄了！

仰覺悟向持公論，是以在忿激之餘，只得請先生給我一角餘地，發表一些關於他們兩人關係中我所知道的話。 勁我是我同鄉，又是同學。 他底品性之端淑，我是素來知道的。 我從未知道她曾有過「私奔」的事。 至於被杭女師開除的事，係因反對校長樂君之故，且被開除者，非止勁我一人，此事早已在人耳目，無須我來辯白了。

照我底意見，以爲勁我即如他廣告上所說的「曾戀多人」「私奔兩次」「愛人走一個拉一個」的，那末，李良知既曾愛過她，並且也要顧到己底人格的話，那末她底已往的劣迹，便不該和盤托出，以暴露自己底「市井無賴」式的霸道的本領。 唉！戀不到手，可咬一口，男子漢大丈夫，竟施出這種手段，實使我們弱女子，不勝歎之至！ 而且我細味「追孕又不允……」這句之後，倘使我反證明今年暑假中一位朋友和我說的：「李某曾玩過許多女子，和那些被蹂躪的女子產了許多私生子」話呢！

勁我與李某（我記得那時李某底名字，不叫良知）發生戀愛關係，我們做朋友的都知道的。 不過我不很明瞭李某底人格，所以在上學期許多朋友勸她和他絕的時候，她幾次向我提起，我只有以隱語勸之。 那時，她的確已發現了他底許多劣迹，同時她底家長又阻止她不許與他訂婚，因此她才懷着要與他絕的念頭。 但是初次碰着男性的女子，那里能擺脫那伎倆百出的好身手呢？ 延遲訂婚，也許是懦弱女子最可憐的方法罷！ 所謂「老羞成怒」「曾戀多人」怕都是說這話的人替自己寫照罷！ 不然，何不把她曾戀過的那些男子底姓名都發表出來，也使得別人明白她底戀愛的本領！

最後，我要聲明的：我寫這封信時，還不知勁我自已看到那則廣告不曾！ 我與李某，並沒有什麼惡感。 所以冒昧地寫這封信給先生，也無非是『路見不平，拔刀相助』的意思罷了！

徐呵梅十月十七日

（記者按：李良知君所登的『餘姚卜塾橋張大盛張勁我女士』的廣告中，有『近發現女士曾戀多人之疑迹，證諸彼在家私奔兩次，在杭女師開除兩次，而有愛人走了一個拉一個是普通情形之論調，似非無因……』等語。 現據呵梅女士的來信所說，她同勁我女士是同鄉，並且是同學，從不聽見勁我女士有任家私奔的事情。 關於這一點的實在情形，記者目前無從知道。 但李君既說是『證諸……』，論理當然可以舉得出事實來證明的，如果舉不出事實，明顯然是李君拿「莫須有」的事情來誣衊勁我女士；所以我們祗要看此後李君能不能舉出事實來，我們就可知道他對於這一層所說的話是實在的，還是胡亂來誣蔑人家的。

至於開除一節，據呵梅女士所說，勁我女士是因爲反對校長而被開除的，並且被開除的不祗她一個。 因反對校長而被開除，在校長應不應該反對的前提沒有問清以前，這並不能定爲罪案。 即就反對杭女師校長那些學生是無理取鬧的，但是因這樣而被開除亦不能證明被開除的人就是要戀愛多人的人。 如果勁我女士於杭女師的被開除是爲了有甚麼曖昧的事情，記者亦希望李君能出來聲明。

又「而有愛人走了一個拉一個是普通情形之論調」一語，據說的語氣，似乎是說者認普通人是愛人走了一個拉一個的意思。 而李君引用這句話，記者不敏，實在有點不懂。 這個論調，如果是指摘勁我女士所主張的論調，那麼記者很願意見識見識這種論調。 倘是見諸筆墨的論調，希望李君能寄來發表給大家賞識賞識；倘是出諸口頭的論調，亦希望李君把這個論調的「全身」告訴給我們聽，不要祗說有這麼一個論調——因爲倘使勁我女士是說，「愛人走一個拉一個，是普通情形，這是不對」的，那豈不是我們要上了李君一個大當嗎？

據李君所登的廣告，勁我女士的父母是肯把勁我配給李君的，所不肯的人是勁我女士自己。 但據呵梅女士所說，勁我女士的父母是阻止伊同李君訂婚的。 究竟是什麼一回事，好在勁我女士的父母仍在，將來總可證明誰是說得不錯，或者誰是說謊的。

又李君說勁我女士曾戀過多入，呵梅女士謂「何不把伊曾戀過的那些男子底姓名都發表出來，也使得別人明白伊底戀愛的本領！」記者亦希望李君能舉出姓名來，使得讀者可得許多的旁證。 （記者）

編輯餘瀋

我不久之前約好幾位朋友做文章，他們當時多說——「好，有。」我聽了這許多個「有」，心裏自然是快樂極了。 有了「有」的希望，自然不能不望「有」的「降臨」；但是一天一天的過去，望得我兩眼欲穿了，而這許多帶着姑娘脾氣的「有」，偏是要蹦蹦來得遲。 這真是教人急煞！

忍不住等了，於是乎免不了「催」。 但是一催再催的結果，所得的回覆是使我失望了(?)他們的回答，又多說是「好！有」但接着又加了一句「我有工夫就來」！

徐霞胎先生說得好，「一生那有真閒日，百歲仍多未了緣，」真是要等到真閒的日子，不是使我愈望愈遠嗎？ 俟河之清，人壽幾何！我這一生能夠看到幾位朋友真有空閒的日子呢？

胡亂寫來，暫當「索債」的通知書，請朋友們恕我唐突吧。

本刊曾一再的聲明過：「投稿揭載與否，原稿概不檢還，原稿不發表的如欲寄還，投稿者須附寄開明住址姓名並貼有足額郵票之信封。」 又「稿末須注明姓名住址，不負責之稿件概不登載；至發表時如何署名，聽投稿者自定。」 關於這還兩條已經至再至三的聲明過，但是不爲不能使投稿諸君一個個都注意到。 近幾日收到許多來件，有些是要求退稿的；有些是要求一定給他的文章發表的，而他底文章，却又是不負責任的罵人文章。 我看了這許多來件以後，覺得又有重新聲明之必要，所以就此又向讀者再來聲明一回，希望沒有注意到本刊聲明的讀者，此後亦能加以諒察。

記者

滬社各分社鑒：

社員欲入本社文藝研究會者，祈速來函註冊！

汪寶瑄于復旦

谷鳳田　張春波　黃鳥啓　珠合　翰哥　髮娟　諸君鑒：

頂現欲與諸君通信，希以通信處見示！

汪寶瑄于復旦

王浩然先生鑒：

回校後得留交信，知先生已由檳城返國，惟不知先生通信住址，無從函候，請示知爲荷

江灣復旦劉一聲

小啓事　我前曾署名「芳」在「火曜」發表幾篇文字近日本刊芳君之著作並不是我不敢掠美即此聲明　江少懷

中等學校和高級小學適用的

教材和參考書

國文作法…高語罕編…定價八角

短篇小說…胡適譯…定價三角

白話書信…高語罕編…定價八角

中國語法講義…孫俍工編…定價三角五分

戲劇作法講義…孫俍工編…定價六角五分

中古文學概論…徐嘉瑞編…定價三角五分

虛助詞典…施蓄乾編…定價二角五分

上海五馬路　亞東圖書館印行

（29）

上海香港路中華商業函授學校

免費商業函授

特別優待券

（甲）高初兩級英文商業科（乙）高初兩級國文商業科（丙）簿記專修科本函授部辦理多年信用昭著茲以受五卅滬案之感觸力求普及商業教育以期振興國內商業挽回外溢利權故于十月十九日起四月爲限截下此券來函報名者（逾期無效）無論遠近概免學費只照定章講義郵費減取半費無庸繳章祗須函列姓名年齡籍貫通信處並指定某科某級郵匯全年講義郵費二收據入學證書即將該級講義全（英文每級十二冊國文每級八冊簿記六冊）一次寄齊又附贈歐美獎品兩種（A商學月報兩冊B上海上四大名人書圖無量壽佛立軸一幀）以資獎勵好學者仍得質問疑義批改課卷一年期滿加給畢業證書外另有商學精華錄四厚冊原價二元只取一元寄費在內又課卷紙每本四角商學錄兩冊四角徽章二角請否總便願界青年有志補習商業者報名從速幸勿自誤也（民）

本埠新聞

破面後之奉浙

▲奉軍將扼守丹陽 ▲浙軍尚水陸並進

浙軍兩路進攻、因奉軍早退、故前進至速、昨日本埠所傳消息、至爲龐雜、然奉軍似已不欲再退、則開火之期、當不遠也、

本埠所傳之前方軍訊

▲邢師扼守丹陽…▲有已開火說 ▲盧香亭任指揮…▲白馬有變動

▲中國社消息 據浙軍司令部消息、浙軍謝鴻勳部王團、於昨午後三時半、在鎮江丹陽間陵口地方與奉軍三十一旅正式開火、

▲國聞社消息 昨據浙軍方面消息、孫傳芳於前晚抵蘇州、昨日仍在蘇、擬暫時在蘇設總司令部、策劃一切、盧香亭本人已抵奔牛、前鋒抵鎮江附近、前敵事務現由盧任總指揮、

▲遠東社消息 **浙軍三路集中滬甯路** 浙閩蘇皖贛聯軍自分三路進攻、右循滬甯鐵路追擊邢師、中由水道進襲蘇常、左由長興進窺宜興、奉軍均節節退卻、現聯軍三路已於十七日會合滬甯路綫、第二路第二軍前敵總指揮楊震東、業於十七日晨由錫赴常、第四路盧香亭部、則已先過常州、向丹陽追擊至呂城、而鐵軌已斷、正在趕飭路工修復、

▲遠東社消息 **邢部困守丹陽** 昨據交通機關消息、邢士廉部現正困守在丹陽與鎮江之間、該處地勢甚高、有土阜隆起、邢旅已將機關槍架起、邢部之前隊一部份已開赴鎮江、惟昨日下午六日消息、則白寶山已派兵一支將高資車站附近鐵軌掘毀、派兵扼守、以阻邢部歸路、現浙軍與白寶山軍隊已將邢旅圍困、邢部大有進退維谷之概、浙軍擬令邢部全體繳械、否則加以攻擊、另有一消息、則雙方前哨已略有接觸、但以目下形勢而論、邢部已陷於絕地、蓋南京方面有第十部暨陳調元舊部、抵制奉方援救、斷難安然過江、

▲**奉軍在丹陽掘濠** 昨據某方消息、蘇揚自皖姜到甯協助指揮後、現亦從事對抗事宜、昨已飭前綫在丹陽地方掘濠備戰、並毀去呂城鐵路、以阻浙軍追擊、

▲遠東社消息 **馬玉仁迫令邢部退出鎮江** 昨日（十八日）據某方消息、邢士廉軍隊自前日退至丹陽鎮江一帶後、第三師師長馬玉仁、急電揚州第六旅旅長劉漢民、限邢部於八小時內完全退出、如逾時不退、即令繳械、但昨日退出與否、尚未接悉、

▲東南社消息 昨據交通界消息聯軍第二路大隊於十七日進佔常州、邢旅向鎮江丹陽退卻、因戚墅堰附近鐵道被邢旅拆毀、聯軍沿鐵道前進已過橫林奔牛、進迫鎮江、宜興方面聯軍第四路已由丹陽側面、猛攻鎮江、據昨日下午四時車站消息、邢旅有退高資、預備全部退守南京消息、

▲遠東社消息 **浙軍攻擊江陰砲台** 浙軍大隊已抵常州、現已派邽旅二千人、由常州北門外向江陰方面進取、一面在無錫抽兵由水道向青陽合攻江陰、以冀佔領江陰炮臺、

▲東南社消息 昨晚據浙方駐滬軍事機關傳來消息、聯軍自佔領淞滬後、即分水陸二路進兵、吳淞浙軍第一師之一部及第十旅孟昭月之一部、十七日下午抵淞、即陸續雇登釣魚船、用兵輪拖帶、星夜馳赴江陰、已亟無錫之第七旅由陸路迫江陰、水陸二軍、於昨日傍晚佔領江陰炮台、聯軍司令部業有捷電拍發、

▲遠東社消息 **聯軍進攻南京形勢** 蘇閩浙皖贛五省之聯軍、此次進攻南京、分爲五路、每路兵力、約在一萬五千餘人、該五路之前鋒、均已積極進逼、第一路司令陳儀、率領第一師全部（除防守吳淞砲台者約有兩千餘人外）由瀏河方面、沿江進攻、昨據聯軍方面消息、大隊已過瀏河而上、陳儀亦于昨日赴淞、第二路司令謝鴻勳所部謹路車連合第十混成旅第二團全部、約有二萬餘人、沿滬甯路綫進兵、昨日（十八日）上午、前鋒已到常州以上、謝氏亦于昨日下午由蘇州進駐無錫、以便指揮、第三路司令由孫傳芳自兼、所部兵士、已于日前偕第四路全部、由太湖出發、第四路司令盧香亭、十七日已完全開蘇州以上、會同第二路並進、第五路司令周鳳岐、所部之第三軍、于十七日開到宜興、昨日（十八日）下午、在聯軍接周司令之報告、該部于十八日拂曉、由宜興分兩路進兵、一由水道進常州、一由漕河方面圍攻鎮江丹陽間邢旅之奉軍、又據另一消息稱、該五路軍除第一路由沿江進攻外、其餘四路均在鎮江集中、俟集中後、即分兩路進兵、連沿江之第一路、共爲三路、總攻南京、

▲遠東社消息 **浙孫令佔南京** 十八日據浙軍方面消息、謂既不戰而退、聯軍節節前進、昨日聯軍總司令孫傳芳、經已下令各軍、限期十九日前集中鎮江一帶、會攻南京、

上海英文泰晤士報云、據本昨夜最後所得消息、奉軍已退至無錫、與浙軍先鋒隊相距不遠、蘇省除南京與常州間一區域外、長江以南已全入浙人掌握、奉軍將守南京與否、尚未悉、大約將退至江北、至魯省邊境駐守、吳淞至滬蘇間一路暨宜興方面、現均有浙軍雲集云云、

周蔭人將由海道來滬

▲周氏實力調查…大批到浙說不確

外間盛傳大批周蔭人之閩軍業已到浙、

▲國聞社消息 **周蔭人將來滬** 昨據確訊、周在閩自己軍隊實僅一師兩混成旅、現有一旅已開抵浙邊、外間傳已抵杭說不確、其已在杭州之閩軍張旅、實係孫傳芳之部隊、並非周部、又周氏本人昨據海軍方面消息、謂已於昨日乘輪由海道來滬、二三日內即可抵埠、

▲中華社消息 **福建軍隊一覽** 當此五省聯盟之時、閩省軍隊、頗堪注意、爰特記錄於次、

▲隊號	▲官長	▲所在地
福建陸軍第一師	張毅	漳州
福建陸軍第三師	李鳳翔	龍汀
近畿陸軍第十二師	周蔭人	省垣
福建陸軍第一旅	郭鳳鳴	沙縣
福建陸軍第二旅	董子貞	永泰
福建陸軍第三旅	馬克當	閩北
陸軍第十一混成旅	王麒	福甯
陸軍第二十九混成旅	孔昭同	泉州
陸軍第三十混成旅	蘇埏	閩北
福建陸軍第二十三旅	李生春	省垣
福建陸軍第二十四旅	名未詳	閩北
陸軍補充旅	蔣啓瓜	閩北
陸軍第一獨立團	陳樂標	尤溪
陸軍第二獨立團	名未詳	尤溪
衛隊第一團	名未詳	省垣督署
衛隊第二團	名未詳	省垣督署

除此以外、尚有張慶昶之第四旅、已由閩入浙、尤溪之盧興邦部、永春之吳威部、安溪陳國輝陳錚部、同安葉定國部、均係民軍、不受周蔭人節制、

滬甯水道之一瞥

▲襄陽丸乘客之報告…南京人民之恐慌…馬玉仁部拉夫

▲東方社消息 本社記者於聯軍起後、特赴鎮甯一帶調查、前日下午四時由甯乘襄陽丸於昨日下午五時抵滬、調查各種情形如下、

▲南京之情形 楊宇霆接得聯軍入蘇電訊後、除急電奉張京段報告外、一面電達奉張、主張即退守徐州、以大兵扼徐、俟得張覆電後、楊即將渦江、楊氏抵任未久、一切毫無佈置、突得此耗、頗露張皇之象、南京除已戒嚴外、禁止人民談軍事、十六十七兩日、因滬甯車中斷、滬報均未到甯、聯軍進行猛烈消息、甯人均不知悉、惟觀察情狀、均知奉軍潰退、十七日居民極爲恐慌、社會漸露紛亂狀態、一時謠言均謂浙軍即將撲甯者、但滬甯車既不通、避難及旅行者約二千餘人、下午三時起群集於日清碼頭候是日下水之襄陽丸來滬者、及下午四時該輪抵甯、登輪者爭先恐後、狀極狼狽、迨開始時輪中已有人滿之患、求一可坐之地而不可得、茶房則故高價值、方一舖位勒索至十二元、（鎮江之情形）鎮江居民已知聯軍佔領常州、邢士廉部前日已退至該地、又據該地消息、馬玉仁部下已在邵伯一帶拉夫、襄陽丸抵鎮、居民避難至輪者又有數百人、已無地可容、買辦商之船主乃將第三層隊地開放儘量容納、始行開駛、

▲江陰之情形 江陰上下客不多、據登輪者云、昨日有浙兵開到、聞係浙軍、

▲吳淞之情形 吳淞上游獅子林昨日下午三時有大達公司之大吉及鴻大兩輪、滿載聯軍開赴上游、聞係開赴江陰一帶云、又昨日下午三時有小輪二艘、拖帶小輪三艘亦滿載浙軍上駛、聞係均陸遠聯軍、水陸並進取鎮甯、

拉夫風潮未息

▲昨日拉夫情形 五省聯軍司令部因需夫役拉運子彈、令飭警廳轉飭各署所派警四出拉夫、前日南北兩市已共拉得夫役一千餘人、至昨晨夫、一般苦力見之均相將逃入租界、各區署所因身穿制服之長警出外拉夫、故昨日改派便衣警察及偵探分赴各轄境擴大拉屠、前日南市拉短衣苦力、至昨身穿長衣有職業之商界亦被拉去、馬路中秩序頗形混亂、商市蕭條、被拉之人均被用繩捆縛住雙手、掘過鎮標隨之、送至北站司令部、轉運至前敵搬運軍實云、

又訊、昨晨起至傍晚止、城廂內外淞滬區各警署所警察拉到夫役共有二百數十名、均押送北車站登車、由滬甯路軍事運車送往前敵扛運軍實等品、

▲各公團致謝鴻勳函 本埠地方維持會等五公團代表唐崇炎因驚埠發生軍警強行拉夫事、特於昨晨赴聯軍第二司令部訪該司令謝鴻勳、適謝氏赴崐佈置前方軍事、致未謁晤、其函云、聯軍第二路謝總司令鈞鑒、江浙戰雲瀰漫全國、和平之望、至今休矣、夫江浙人民之所願、今貴軍會師滬上、滬地未受糜爛、而人心惶駭已甚、今則更有恐怖者、即貴軍轄下之士兵及警察等、有強行拉夫之舉、以致粒食小民、受累不淺、骨肉分離、流載道、昨今二日城內閘北市面爲之牽動、查強行拉夫一事、均屬軼越軍法、素仰先生愛民如子、當不忍視民之傷、用特函懇飭令長官士兵、毋再強拉人民、免得擾及閭閻、則地方幸甚、吾民幸甚、

▲崑山同鄉會請免拉夫電 崑山旅滬同鄉會昨致謝司令電云、崑山探悉五省聯軍第二路司令謝鴻勳麾下、頃據鄉人報告、大軍蒞崑、因拉充夫役、全城恐慌、鄉民走避、市肆蕭條、當此貴軍興師滅暴、當依民意爲歸、拉夫一舉、應請酌改給資招僱辦法、以免擾及閭閻、公私均感、崑山旅滬同鄉會公叩、

▲滬南商聯會會議 滬南六路商聯會、昨日下午一時召集緊急會議、到者葉樹滋葉星垣張傳慶等四十餘人、由周渭忠主席、報告開會宗旨、並謂浙軍前日來滬南市方面本甚安甯、自昨日上午發生拉夫之事、以致居民異常驚駭、因此請衆討論辦法、樂樹滋起言本會所發之徽有職業布證請通告各會員隨身佩帶、藉資識別、免被誤拉、衆皆贊成、議畢散會、

時局變化中之人物

▲吳佩孚將活動…▲唐少川之表示

▲遠東社消息 **張作霖之態度** 本埠政界某鉅公、十八日下午四時接天津來電、報告關於奉軍內部情形、大意謂奉軍內部分爲青年派與元老派、去年直奉之爭、青年主戰勝利後、頗占有重要勢力、此次青年派自聞浙孫發難、上海失守之消息後、大爲憤激、紛電張學良請速入關主戰、惟主帥張作霖重視楊宇霆之籌劃、除已電張宗昌姜登選兩督、準備出兵津浦路一帶外、並長電與楊氏商攻守方略、

▲遠東社消息 **吳佩孚將有表示** 昨日（十八）上午本埠某國會議員接漢口快信、謂吳佩孚以浙孫首先發難、反奉時機已到、不出一星期後、將有宣言嚴重表示、

昨（十八日）**唐少川接吳佩孚十二日由岳州來函、**大意謂「時機急迫、我不殺賊誰來殺賊、決計日內抵漢、有所動作」末語多屬推崇唐氏、從略、

▲國聞社消息 **唐紹儀之預測** 據唐紹儀談浙孫舉兵事、云對於孫氏此次行動大體表示贊成、至孫氏促余任甯設獨立政府之說、雖非所知、唯依於今日形勢如何、非必不能實現、膽者不久、今殆張作霖失足之時、張不以東三省地位爲滿足、妄干中央政治、彼必因此次戰事、失其在東南一帶之勢力、要之張段俱爲賣國之徒、託國家於彼輩之手、殊屬危險、如關稅會議、即彼輩因私忘公之一證、至關稅會議、能否舉行、如美代表已因火車不通未能北上、各代表既難齊集、開會將不可能、又吳佩孚不久亦將出廣、

▲遠東社消息 **方本仁已出兵說** 昨日（十八）下午據本埠某要人接贛省某方急電云、方督辦已於十七日夜密電第一師師長鄧如琢、速出兵九江、乘姜登選任蘇、防務空虛、抄襲安慶、聞已開拔者、爲第一旅劉寶題部、餘尚陸續出兵、

▲遠東社消息 **宋雪琴之談話** 昨晨八時、遠東記者往訪浙軍駐滬處長宋雪琴、探詢軍事消息、茲錄談話如下、記者問孫督抵滬後曾否見面、宋君答孫總司令抵滬後、曾入租界遊覽一週、並到辦公處稍作休息、即乘車返嘉興、因孫總司令自任第三軍長、返嘉後已於十七晚由水路親率所部約二萬人、開拔蘇州、如前方有戰事、擬即作戰、孫氏意擬十八日上午前進常州、蓋於作戰計劃、擬於三四星期內完全解決、問此次發難、與各方面有無聯絡、答當然有聯絡、不過孫總司令志在救國、故以爲天下倡、問救國的方法可得聞乎、答先除賣國賊、後用自動的力量來改造政治、談至此、因有客至、記者乃告辭、

▲聯合社消息 **馬聯甲亦將活動** 頃據某政客言、蟄居本埠靜安寺路之馬聯甲、正因浙軍到滬、遂派親信人李某向浙孫獻策、願以皖事總司令自任、但蚌方倪系將領未必肯爲馬用、只有皖南王普與馬稍有感情、馬之在皖勢力、亦屬有限、浙孫以此、未即予贊成、前（十六日）馬又派褚某赴皖南徵求王普同意、昨上午馬宅得王普來電、請馬出山、願擁戴之、又說王普已抵蘇境、與浙孫取一致進行、不日將有討奉張通電發出、

各界籌備救護

▲白十字會 上海中國濟生會白十字救濟隊、以奉浙戰機一觸即發、滬甯路上之救濟事宜即需趕辦、已于昨日下午召集會議、討論知照健方長官暨派隊出發事宜云、又松江紳商居蔭楠周中一等、以移兵運械、人民備極恐慌、特發起組織白十字分會、昨已函知本埠濟生會白十字總會云、

▲江陰旅滬同鄉、因聞浙軍將由吳淞從海道進取江陰、奠黃山砲臺消息、特于前日晚間在孟德蘭路葛宅召集臨時會議、到吳紹敬李迪先劉永康趙麗彬范文生薛巨安等十餘人、當經議定除致電江陰朱祥甫縣知事某君、請其就近籌備救護事宜外、並於當晚致函中國紅十字會、請其給發旗幟、以便派員前往辦理、議畢散會、

兩租界之防範

▲公共租界 警務當局爲維持界內治安、對於北區界路方面防範頗爲嚴厲、西區一帶稍寬、若時機緊急、則調萬國商團及海軍登岸、現尚未到此地步、昨日某報所載中南通信社消息、以邊巡捕房特令英水兵上陸、在寶山路界路口駐紮等語、全非事實、捕房而近聞華童公學附近暫未有英水兵駐紮、

▲法租界 法總巡費沃禮、昨日親知照副總巡石維也西探長第成、飭將日暉港徐家匯等處華法交界各橋堍除派原有武裝越捕、每橋均各守衛外、並派華探每處一名、暨腳踏車隊越捕一隊、不分晝夜、分段梭巡、

領團今日會議時局

上海領事團因時局緊張、定於今日（十九）午後三時半、在首席意總領事館舉行會議、討論應付方法、昨已分別通知各總領事、

日軍艦來滬加防

日本海軍軍艦對馬號、因上海形勢危急、已奉電令、駛向上海駐防、日內即可進口、

戎馬倥傯中之兩路

▲滬杭仍開兩次 ▲滬甯通至蘇州

滬杭車今日上午八點零五分開一次、下午六點三十分開一次、各站俱停、滬甯路由滬開蘇州、上午七點開一次、下午三點二十五分開一次、各站俱停、由蘇州開滬下午十二點四十七分開一次、下午八點三十二分由蘇州開滬、各站俱停、

▲**北站昨設兵站司令部** 浙閩蘇皖贛聯軍第一軍陳司令昨設聯軍滬路兵站司令部於北火車站、以張際青爲站長、另設運輸司令部於北站問訊處北首、專司接濟前方軍需事宜、

▲遠東社消息 **南站昨日之狀況** 南站因車輛缺少、以致不能恢復客車、昨日（十八）上午至下午四時、仍無車輛開出、乘車之旅客亦寥寥無幾、情形甚爲寂寞、據該站站員稱、下午六時半之夜快車、可以照常開駛、左首之男侍車室、已到浙江憲兵十餘名、右首女侍車室、改爲運輸處、門首貼一紅紙條、上書『浙江督署南站龍華運輸處』等字樣、駐有徒手浙軍三四人、該站職員、多數尚未到站視事、

▲**滬杭車改開特別快車** 滬杭路昨仍於上午八時零五分開客車一次、另於下午六時半開特別快車一次、來往乘者、均非常擁擠、

▲**北站昨日已無軍車** 所有由松來滬之第二支隊陸軍第十混成旅部下兵士、前晚已由團長王友和率領赴蘇州、昨日北站方面、除軍輸司令部稍有浙兵數人外、其餘均已開拔、站中已無軍隊駐守、惟第一號第四號月台尚停有空車十數輛、運輸司令部、昨已照常辦公、惟以無軍車來往、故甚爲清閒云、

▲**淞滬客車恢復原狀** 淞滬客車前以機頭缺乏暫停行駛、前晚路局以滬杭滬甯已先後逐段開駛、淞滬交通自宜力謀恢復、昨日已將淞滬車照常一律開駛、

軍興中之糧食問題

▲米價驟漲原因之調查

連日滬埠米價突然上升、最高至十六元、而各方面頗有歸咎於北市經售人、或謂其中有奸商乘機壟斷、傳說紛紜、人心惶惑、聯合社記者昨特赴滬北經售米粮公會訪該會長范和笙蔣石稚兩君所述關日常粳因米價糾葛及米價上升之原因、暨此後民食籌維談話、分紀於后、

▲常粳市價糾葛之真相 據該會正會長范和笙君云、日來滬埠因戰訊突起、常松一帶米客懼遭封船、到貨較少、本埠米市因之日高、竟達十六元、鄙人首先贊同、惟鄙人爲錫無產區之米、新穀尚未全登、無貨到埠、其餘常熟蘇州崑山松江等貨、均由米客自售與行、常粳做盤至十六元、迨至十二日仁穀公所議決限價、各米行遂照限價結算先日之賬、常幫米客因上下有一元之差、因而不肯出棧售賣、十七晨由常熟米商公所司事徐君及曹君兩次請鄙人主持平允、鄙人當請本會常幫議董周夢熊、先勸各客照常出棧售賣、一面婉勸限價、解決糾紛、並滬埠米價之升降、全視時局及產區到貨之暢盤爲標準、經售人之佣金、係論石不論價、貨價高、則責任輕而銷數暢、佣金亦隨之多、故米客及行店、有看高之心、經售人則極願價低、報載有謂鄙等經售人乘機壟斷、實爲不明事實之妄揣、無辯論之價值、如今日市價已看小、高白粳或爲十四元半、秈最高至十二元八角、次貨類推、此足見市價上落、祇須到源湧旺、人心安定、則不限自平也云云、

▲本年米價高貴之原因 該會副會長蔣石稚君云、本年米價上升、原因甚多、要不外下列數端、（甲）遠因、（一）贛湘歉收、禁止出口、尚須取給於皖、（二）皖省本年祇收七成、除湘贛採辦外、餘米有限、故產地底盤比上年約高三元、（三）浦東新粳出數、往年平均有八九萬石到滬銷售、近因上年棉價高貴、據鄉農說、種棉每畝可得三十元、種穀只得二十元、而種穀手續

改良農村組織增進農人生活　國民黨政綱對內政策第十一項

確定集會結社言論出版居住信仰之完全自由　國民黨政綱對內政策第六項

欲買便宜貨趁此好機會

廉價減價以爲一種普通名詞司空見慣不足取信但本號此次廉價確係開幕伊始力謀擴充生意起見以利不爲計非言大而誇自欺欺人者所可同日而語請余不信請嘗試之新到大幫秋絨厚呢嗶嘰毡毯毡帽毛冷毛衫絲線襪以及各種國貨疋頭化粧香品等

上海五馬路中 華昌隆號謹啓

較繁、故今年十之七八改種棉花、今年到滬銷數因之不及萬石、(四)蘇崑松青一帶出穀較早之區、因受蟲傷、只得半收、故糧米亦較上年成本高出三元、(乙)近因、(一)滬埠因米價成本過高、行家以此不敢多存、(二)滬埠居民鑒於上年江浙戰起、米糧缺乏、市價高超、一聞戰訊又起、紛紛爭購市價因之上升、(三)當謠言初起、內地米船擢被封用、因之到貨較少、米價遂高達十五六元、上述爲本年米價高貴原因、其實今年戰區形勢、與去歲不同、因滬上大宗民食仰給常錫蘇松、逆料浙奉戰線、已移過產區、不過偶爾高漲、日來人心漸定、到船當可漸旺、米價將不平自平、至於限價辦法、此爲治標之道、用以安定人心耳、刻戰爭焦點、不在近滬、米價高貴一層、可無問題云云、

▲米糧公會集議開源辦法　滬北經售米糧公會因本年米價高貴、實由產區出數缺乏、庶盤高貴、倘不設法開源、近冬米價尤恐上升、明春青黃不接、如無存貨、更恐缺乏、定今日下午三時開會討論開源辦法、

新委滬官場舉動

▲印信均未到手……各發布告一通

▲警察廳　淞滬警察廳長一職、由謝鴻勛委江政卿暫代、已誌本報、惟廳印尚在私邸、因此江代廳長前日(十七)午刻赴廳時乃未接篆、旋由總務司法股劉二科長代爲接洽後、訂定是晚(十七)十時相約常氏至廳、准將印信面交商會、嗣於夜間十時許、南北商會會長虞洽卿顧馨一姚紫若徐寒榮陳維翰等至廳後、常氏亦即攜印而至、當以本廳事務殷繁、責任重大、且以警餉一層屢承商會墊、現既浙方又以滬地暫由商會維持、保衛地方秩序甚爲欣幸、即將廳印面交虞洽卿君代爲接收、當以爲時已晚、不及轉交江代廳長、准定翌日(十八)晌送江氏接管、惟至昨日午刻未見虞紳將印送廳、以致江氏甚爲焦灼、江氏昨發布告云、爲布告事、奉浙閩蘇皖贛聯軍第二軍司令謝委任令開、茲委任江聲暫行代理淞滬警察廳長、此令等因奉此、本廳長遵於本月十七日到廳任事、查本埠爲華洋薈萃之區、警察負保衛治安之責、本廳長涖任伊始、對於一切職務、自當督屬認眞辦理、上以副列憲愛護斯民之心、下以慰地方喁喁望治之意、除呈報並分行外、爲此布告、仰即一體遵照、凡我商民人等、務望各安生計、照常營業、以保治安、是爲至要、此布、

又聞浙孫以前齊燮元委任之沈同午氏、于淞滬警界情形、頗爲熟悉、擬令委沈氏署理、（東南社）

▲縣知事　孫傳芳所委之上海縣知事張思永、昨日下午二時偕同隨員分乘汽車三輛到署接任、抵署時、因值星期例假、不在署中、張知事即在客廳等候與縣警察沛熊所長會晤寒喧之下、即由署中公役分邀各科科長科員等到署逐一延見、宣布奉令接任緣由、仍歸諸君幫忙、照常供職、惟縣印已被李前知事攜去、未經接到、當與縣警察所所長熊育衡商允暫借警所騎防鈐用、除將接任日期呈報聯軍總司令備案外、除即發出布告第一號云、爲布告事、本年十月十六日奉浙閩蘇皖贛聯軍第二軍司令部委令內開、茲委任張思永暫行署理上海縣知事、此令等因、遵於即日就職任事、除呈報並咨行外、合行布告仰閤邑諸色人等一體知悉、特此布告、縣知事張思永、

▲稅所長　上海稅務所所長閔瑞芝、已由孫傳芳加委云、

浙軍派員監視電局

上海電報局長自稱奉督辦宇霆委吳梯青到滬接事後、未及一月而江浙局勢驟變、浙孫以吳局長扣留密電甚爲憤恨、昨已派便衣兵士四人到局監視、距吳局長已避匿無蹤、現即由孫監督維持局務云、

浙同鄉將開聯席會議

▲討論浙局辦法　全浙公會昨爲時局變化事、開幹事會議、到者二十餘人、先由主席褚輔成報告、吾浙不可不策一永久和平之辦法、而要旨不外兩點、即(一)廢督、(二)不駐客軍、李徵五主張定期召集各同鄉會代表、共同討論、經衆議決、定星期二(二十日)下午四時開聯席會議、

日船載大批難民來滬

開戰說起、人心搖動、航運亦大受影響、昨日輪載客運貨、反有增加、因英商太古怡和兩公司所有輪船十七八隻、罷工不決、未復常狀、又招商局之八九隻船雖載客如故、而運貨已減、連日鎮江一帶人士、乘日船來滬避難者甚衆、前昨日船大福丸與大吉丸進口、所載船客較平時已增三倍、如大吉丸昨由漢口抵滬、船客總數一〇九一人、內鎮江四〇〇、其他口岸一六五人、又大福丸前日由漢口抵滬、船客總數九六二人、內鎮江一九七人、其他口岸一六五人、

關稅會議衛代表抵滬

大陸報云、關稅會議衛國代表白郎古菲、即澳門港務工程局局長、期於下星期一乘輪來滬、由滬搭車起程北上、旅滬衛國僑民將設公宴款待、

總工會行將復活

自淞滬戒嚴司令邢士廉退出上海後、已封之上海全國總工會會員卽希圖復活、連日分頭接洽、定於昨日下午、假北四川路某花園開全體大會、警廳長江政卿據稽查員密報、傳電話飭知五區楊署長五區二分所署員派長警到場阻止開會、四區劉署長亦據警探報告、有一部份欲將共和路和興里所封之房屋、自行撕去封條、在該屋內開會、因派巡長潘鑫帶領巡警一排、在里口守衛、傍晚時來有二三十人到來、見此情形、當卽折回、

商務印書館發行所職工會致總工會函云、總工會台鑒、敬啓者、貴會自被奉系軍閥借題被封、凡我工界同深憤慨、愛國運動頓失其指導、帝國主義者得逞其志、茲者以我各團體勤誠擁護之力、啓封貴會、此足徵貴會自有穩固之基礎、黑暗勢力、初無從施其伎倆也、爲貴會賀、亦爲我工界全體慶、雖然國步多艱、來日方難、滬案重查、已成事實、還望加倍努力、以竟未成之功、敝會同人誓誠擁護、謹此致賀、不盡欲言、即頌籌安、商務印書館發行所職工會、

日華紗廠工潮將解決

浦東日華紗廠工人、昨詣中國社記者云、此次我等(工人自稱)所提復工條件、已派代表面託商總聯會潘冬林君、與廠方盡力交涉復工、昨據潘君消息、曾與廠方作一度之接洽、對於增加工資一項、當可接約而行、一俟條約簽字即可復工云云、

皮件工人停工之昨訊

昨日下午一時、皮件工人開第三次代表會議、公推袁靖元主席、徐慶元記錄、主席報告開會情形畢、調查代表張福其報告各廠停工情形、次李文松提議店主方面今日在北京路某公司開會、工人應推代表參加討論、莊淦生陳秋生等附議、當即推定代表蔡錫泉李文松王貴楊袁清等前往、徐慶元提議工人代表須推舉負經濟責任之人、當即推定劉岐周徐慶元李文松三人、公決通過、議畢散會、

又上海工界維持會昨爲解決皮件罷工風潮、函致店主方面之團體、詢問罷工原因、略謂頃准上海皮件工會來函聲稱、敝會工友因店主尅減工價、憤而全體停工、要求原有工資、迄今數日、尚未解決等情、查貴業罷工情形、略見報端、應請貴會將罷工原因、及經過事實、詳細函復、俾便着手調解、早日復工、以免雙方損失云云、一說店主方面對于工人要求已有允許之意、不日當卽解決云、

浙江路商聯會函電

▲力爭關稅自主之代電　南北浙江路商界聯合會昨特通電各界云、竊維關稅一項、爲國家大宗收入、直接關係財政命脈、間接關係國家富強、我國關稅權受列強不平等條件之束縛、數十年來、操諸他人之手、各種稅額、任其定奪、反賓爲主、不得稍加過問、言之痛心、我國貧弱之源、此實一原因也、邇者各國根據華會議決、在華舉行關稅會議、各公團早經函電紛馳、或主張自主、或反對會議、現在各國代表均先後來華、開幕之期轉瞬即屆、政府貪二五附加、將從彼方意志、作不徹底會議、於彼有益、於我有損、應請各公團再接再厲、堅持最初主張、監督政府、期臻稅之自主、保國家之主權云云、

▲請保衛團維護治安函　南北浙江路商聯會、致函南北市保衛團云、此次時局不寧、人民飽受虛驚、滬埠南北市地居衝要、與租界櫛比鱗次、當此伏莽正多、地方市政、尤宜嚴加防範、敝會前經迭電籲請蘇浙二當局主持和平、現在奉軍既已引退、浙軍亦已前進、滬地空虛、應函請貴保衛團維護治安、豈僅敝會感謝已也、專此敬頌公綏、

學總會總務主任北行

學生總會與因在京召集代表會議、事前須籌備一切、除特電學生會代爲籌備外、已於前日開會時議決派總務主任李碩勳赴京、茲悉李君以爲期上迫、已於昨晚搭奉天號赴津、轉道赴京云、

工商聯合會緊急會議

本埠工商聯合會、昨晚八時在同濟里本事務所召集緊急會議、到二十五人、周醒民主席、討論時局問題、李祝華主張電致孫楊、請其雙方主持和平、保全大局、王廷傑謂時局變化乃局勢使然、一紙電文無絲毫效力、本席於任何方面本無意思、惟不贊成此舉、且時值軍書旁午、是項電文卽使役到、亦置之不聞、主席以王議付表決通過、繼由張悅臣報告拉夫事情、謂本店夥友拉去二八、對於營業不無共受影響、本會應設法援助、且此次拉夫較去年尤甚、討論結果、函致浙軍當道、請其體恤商艱、並要求被拉者釋放、次討論愛國金問題、僉云戰事雖起、而人民之愛國運動、不能因此而中斷、結果由各會員分別担任、向各方積極進行、以獲良果、次討論關稅自主問題、公決交文牘科王廷傑修正、送呈執政府、

鎭江同鄉會選出會長

昨日爲鎭江五邑旅滬同鄉會二屆董事成立會、并推選正會長許秋颿、副會長吳蘊齋朱勳甫、其餘執事仍舊、

皖同鄉會選舉開匭

安徽旅滬同鄉會、昨日上午十時開第二屆選舉會、到者余魯卿楊新如孫鏡蓉王龍汪瘦岑等二百餘人、推呂篙漁主席、推舉余魯卿等十六人監票、王觀賓等十六人檢票、路雲光等二十八人唱票、孫賓甫等二十八人錄票、因票數過多分四匭開票、職員輪流服務、當日不能竣事、被選人姓氏、須翌繼續開會方能揭曉、

淞滬保衛團昨日會議

淞滬保衛團聯合會、昨日下午三時在閘北保衛團召集會議、各鄉保衛團代表到者漕河涇楊心正、彭浦淩昕蓀、閔行鄉吳履平、洋涇市許奇松、諸翟侯穀嵐、與茹王守餘、法華鄉一團王士霖、四團陶雨生、高橋鍾玉良、青浦蟠龍區朱亞傑、閘北王彬彥尹村夫及總團所屬各支團代表共二十餘人、三時開會、宣佈依照日程、先行選舉委員長、王彬彥君當選、即推王君主席、議決案如左、(一)總事酌採委員制方法通過、(二)經費暫時由閘北保衛團墊付、通過、(三)詳章及辦事細則、請主席指定、當經推定楊心正許奇松鍾玉良尹報夫吳履平五君通過、(四)尹村夫報告南市保衛團因內務極忙、對於聯合會有難於顧及之表示、請在座諸君於遇見該團各團長時加以敦勸、以期共濟時艱、

縣商會新會所落成

昨日上海縣商會舉行新會所落成開幕典禮、預發請柬、邀請中西各界參觀、自上午九時下午三時止、到本外埠各界來賓不下千餘人、茲將各項盛況分列如次、

▲會所大槪　該會新會所位於小南門中華路面南洋式三層樓、大門前交叉國旗、站有武裝保衛團及童子軍、進爲傳達室、左右收發處、中央有廣場中植花木、場北爲大廳、左廊爲成處室、接待室、汽車室、上爲辦事員室、廳內左爲會長室會客室、右爲總務室文牘室、二層樓爲評議室、常會室公斷室、保卷室、三層爲議事廳、屋宇莊嚴、幛聯銀鼎、琳瑯滿目、

▲到會來賓　政界有關監督朱、淞滬警察廳長江、市公所所長李、新知事張、稅所長閔、常關稅務司華樂氏、商界有總商會會長虞洽卿方椒伯、絲繭總公所沈聯芳、閔行吳淞等商會會長、保衛團除閘北王彬彥尹邨夫外、南市保衛團教練劉鳳麟、團副王赴飛張乘金鏞俞元爵夏國樑、董家渡保衛團朱少圻、均戎裝率隊由沈同一姚縣書率隊服務、學界有南江女師招商廣肇公學五十餘人、二百餘人參賀、貴賓有南洋附小黃任之沈信卿賈季英等、均由會長姚紫若姚慕蓮暨會董顧馨一會員忻文堯等招待、款以茶點、并由南洋神州兩公司贈送來賓香烟、

▲開幕典禮　十一時振鈴開幕、由馮康邃司儀、入席後、先請全體起立向國旗行三鞠躬禮、次會長姚紫若致開幕詞、宇長朱有濟李平書江政卿致訓詞、來賓演說、王引才請辦理列所與商會月報、沈信卿黃任之賈季英演說、請以公平爲辦事方針、指導爲大戰云云、總商會會長委孫籌致頌詞、會長致答詞、禮畢攝影茶點而散、

昨日濟難會徵求會員

昨日上海市民舉行反對滬案重査大會、中國濟難會以此時正在該會征求會員期內、除推舉學生工人書數萬份、派人前往分發外、並推阮仲一君到會演講、阮君到會後除在未開會前路作自由演講外、開會時首先上臺演講、說明濟難會發起之原因、及到會各團體與濟難會之關係、并提出今日到會各團體、一律加入濟難會之議案、經到會羣衆一致通過、當場簽名加入約計已達二千餘人、

偵緝隊拘獲綁匪正犯

浙江省公署諮議員徐嗣階之八歲內姪王紹先、被同族王道喜王道卓串同綁匪王金才即尹金才又名俞子祥及王吉祥裘鶴松等、閏四月十七由嵊縣東鄉蘆田村架來上海、由徐先名餘杭緝獲王道卓一名、本月十五報告閘北偵緝隊、經隊員宋鳳鳴探員陳幹泉選派包探應福棠符正才嚴林桓龍瑞祥錢根生張雲昇董啓山伏廣洪蔣天壽等九名、於繳款贖票時將匪黨裘鶴松及金王氏朱張氏俞宋氏過付贖款之王道喜等先行拿獲、十六日上午續獲尹金才之妻尹朱氏、經問之下、始知正犯尹金才避匿城內九畝田、帶同該氏前往、又將金才擒獲、起獲贖票原贓二千一百元、祗少洋白數十元、昨日宋隊員將該犯等隔別研訊一過、抄錄供詞、今日解送本隊轉解司法科核辦、事主徐嗣階因感各偵探緝辦此案非常出力、昨在隊內請宋隊員陳探員暨偵探九人合攝一影、以留紀念、

嵊縣綁票婦人歸案

嵊縣婦人竺王氏去年二月間、串同已解內地官廳懲辦之綁匪童德才等、在嵊縣張村誘得姚某小孩富生、架至上海、藏匿塘山路平房番圖勒贖鉅款、案發後竺王氏緝獲、並救出肉票、解廨訊押、前日由廨復訊、官媒將氏帶案、邵襄讞會同義來副領事提訊屬實、判決竺王氏連同小孩富生併解警察廳轉解浙江官廳訊辦、

新閘米店刼案

▲一捕受傷　▲拘獲兩盜

新閘山海關路六百另四號米店內、前晚八時許、突來盜五名、闖入店室、各出手槍、將帳檯上大小銀洋數十元及店主婦所帶金戒金圈金釵等刼取奪門逃出、嗣經該店主報告附近站崗華捕、立即在後尾追、狂吹警笛、並開放來福槍救警、盜黨亦各發槍還擊、一時槍彈橫飛、當有一盜中彈倒地被獲、抄出手鎗一支、其時該華捕亦被鎗傷、而捕房探捕警舉集、又追獲一盜、尚有三盜則被逸脫、有行人某甲面部被流彈擦過、逃受微傷、遂將傷捕及傷盜分別車送醫院醫治、一面將另一獲盜帶入捕房、捕頭略詰一過、諭飭押解送公廨請究、

南洋襪廠二次遭刼

廣東路一百五十七號南洋襪廠、前曾被盜搶刼、前晚七時許、又有盜匪四名闖入、出槍恐嚇、刼去大小銀洋數十元而逸、並未開槍、後經事主報告捕房請爲查緝、

恆興昨日開始減價

虹口天潼路恆興號、昨爲減價之第一天、顧客擁擠異常、其銷售最多者爲每尺減洋三角七分之頭號德國格子秋呢、餘如布疋駝絨等各種國貨線呢、爲數亦多、

男女離婚雙方同意

樂中原投法公堂控稱、上年間娶樂任氏爲繼妻、邇門後時萼短見、屢經民人營悉救下、距上月間又敢串通外人、將商人之皮箱竊去、旋經包探查悉拘解公堂、奉判禁押在案、惟被告實難偕老、求請准予離異、詰之樂任氏供、丈夫既請離異、婦人亦表同意、自願回籍、惟婦人尚有洋二十元存在原告處、請求追還等詞、原告稱洋二十元如數繳案請核、中法官判訊得此案兩造均係同意離婚、應卽照准、原告繳案之洋二十元交被告領去完案、並諭被告切勿再赴原告處滋擾、

凌虐賣女判罰了案

妓女王桑珍、前日無故將賣女王金香毆打、爲探捕帶入捕房、昨解法公堂請究、包探稟明前情、詰之王桑珍供、實因金香做事不好、因此略責、以後不敢再打求宥、王金香供詞略同、中法官判王桑珍罰洋廿五元充公、王金香仍交領去、並諭以後勿再淩虐、

時評

江南能免戰禍嗎？

從孫傳芳發動到現在佔據常州、拿報紙做個根據、大約除了在北火車站繳憲兵械時放過一鎗以外、還沒有放過第二槍。但據昨日觀察、似乎奉軍計劃、還不肯率爾放棄南京、在丹陽一帶、已經預備扼險而守、那孫傳芳未必能如此便宜、一顆槍彈不放換個南京、但是江南人民、未必能不受兵禍了。

取消一切不平等條約、如外人租借地領事裁判權以及外人管理關稅權皆當取消、重訂雙方平等互尊主權之條約（國民黨第一次全國代表宣言）

中法藥房　秋季大減價　秖有六天

著皮鞋的人要研究

上海北四川路香港皮鞋公司獨家最新發明一種皮隔橡皮底皮鞋鞋內藏鋼板彈簧能伸縮自如無狹窄頂趾陷低壓高可免生雞眼之苦雨天保不洩水晴天軟柔無比着足非常舒適式樣尤極美觀耐久不變猛激不裂完全國貨價廉物美誠駕乎舶品之上愛國諸君幸留意焉

上海北四川路一三九號

香港皮鞋公司謹啓

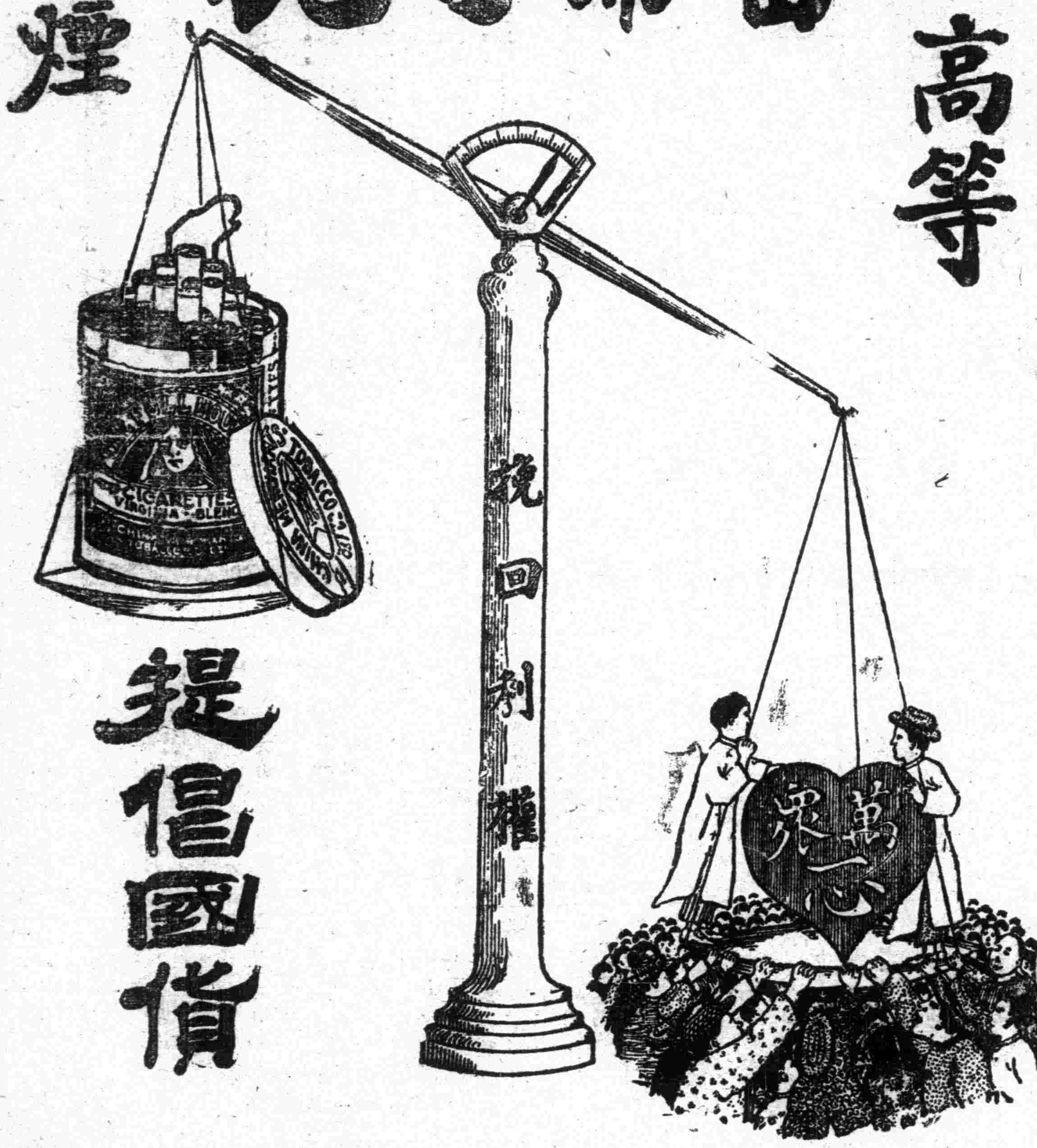

最高等 富而好施 香煙

提倡國貨

中國華商煙公司

上海銀行公會會員
四明商業儲蓄銀行廣告

本銀行開設以來歷有年所總行設於上海北京路並設分行於甯波漢口等處其他各大埠均有委託代理辦理匯兌押匯商業往來各種存款儲蓄存款各項放款以及貼現等一切銀行業務無不手續簡捷誠信相待其有特別存款儘可隨時面議並備有新式保管箱庫專爲顧客租藏重貴物品印有詳章函索即奉如蒙惠顧無任歡迎 德律風號碼日間營業部中央六三九八 經理室中央六三九 夜間休息室中央六〇四

豐陽蘇莘垞先生鬻書

先生作海上寓公廿有餘年淡泊爲懷而獨熱心教育任中國公學復旦大學學監十六載如一日居者潛心書法筆力雄渾深得坡公神髓榜書尤勝得之彌珍比以輾轉相索應接弗遑爰爲代定其例如左

（扁額）每字二元 三尺以上面議
（堂幅）三尺四尺六元 五六尺八元 七八尺十元
（扇冊）每件二元 書箋同
（屏條）照堂幅減半（橫披）照堂幅算 半張照屏條算
聯屏 三四尺三元 五六尺四元 七八尺五元 加倍
壽屏碑銘長聯等另議 墨費加一 先潤後書
交上海徐家匯復旦大學中學部或各大牋扇莊均可

介紹人 馬湘伯 褚慧僧 袁觀瀾 汪庚岑 聶雲台 于右任 畢倚虹 葉楚傖 宣古愚 丁輔之 童心安 胡樸安 李登輝 余楠秋 陸秋心 何葆仁 金貞尹 邵力子 毛西諸 畢靜盦

商務行情

▲國外匯票 十月十八日

上海匯豐掛牌上海規銀百兩計算
銀行電匯 三先令二辨士七半
銀行即期 三先令二辨士五六二五
銀行四月 三先令二辨士七五
銀行買進 三先令三辨士半
四月期匯 三先令三辨士六二五
四月定期 三先令三辨士八七五
上海匯至法國 上海規銀百兩計算
銀行電匯 一千七百三〇佛郎
四個月期 一千八百〇五佛郎
上海匯至美國 約上海規銀百兩計算
銀行電匯 美金七十七元七五
四個月期 美金七十九元五
上海匯至香港 百元合上海規銀七十二兩五
銀行電匯 七十六兩七錢五分
上海匯至印度 二百上海規銀百兩計算
上海匯至爪哇 一百上海規銀百兩比較
銀行電匯 一百九十一兩七五
上海匯至星加坡 百元合上海
上海匯至東京 七十三兩五錢
銀行電匯 五十二兩七錢五分

▲金市 十月十八日

現貨條金每條 三百十四兩
足赤條金 三百二十一兩
沙金合赤每兩 三百二十二兩
銀樓足赤每兩 四十七元
銀樓飾金 一元六角五分
大條近期 三十三弗一二五
大條遠期 三十三弗三七五
美匯價 七十一元七二五
英日 四十八元一二五
美日 一先令八辨士七二五
英美 四十八元四角〇六
美日 四十一元一角二五
十二月期標金開盤 二五六·九〇
又最高 二五七·八〇
又最低 二五六·六〇
又午收 二五六·六〇

▲錢市 十月十八日

午前洋釐 七錢二分七釐二毫五
又銀拆 ……
十一月期開盤 二五七·〇〇
十二月期收盤 二五七·〇〇
十一月最高 ……
又最低 ……
午後收盤 ……
補水 ……

江南小洋 上午 七錢二分七釐 下午 七錢二分七釐
廣東小洋 六錢四分
銅元 一千五百四十文
兌換 一百五十三文
角子 ……
小洋貼水 ……

▲滬南米市

每石
河下常高新粳 十四元六角
又常熟變元 十四元四角
又蘇同新粳 十三元五角
又蘇同羊尖 十三元六角
又青角百粳 十二元八角
又青角新更 十二元七角
又泗涇紅稻 十二元五角
又松江蘆尖 十二元三角
又北尺新更 十一元九角

▲雜糧

昨日華商雜糧公會行情 每担
江北花生 四兩九錢五分
又小蓬 四兩一錢五分
武昌芝蔴 四兩九錢七分
明光綠豆 七兩二錢五分
南莊青豆 四兩二錢五分
大連黃豆 四兩五分
牛莊紅糧 二兩八錢八分

三豐新更 十三元六角
又新交白尖 十二元三元五角
南廠湖東新更 十三元五角
又 十二元二元九角
又 十一元三元九角

▲麵粉交易所

星期六
八月份 上午 ……
十月份 ……
十一月份 ……
十二月份 ……
下午 ……

▲紗布交易所

前市行情 通州標準
十月期 ……
十一月期 ……
十二月期 ……
棉花 ……

▲物品交易所

星期四
上海證券 十四年十月十七日前市行情
金（標見九七八標準）
十一月期開盤 二五七·八〇
最高 ……
最低 ……
收盤 二五六·三〇
棉花 通州十月期
十一月期 ……
十二月期 ……
一月期 ……
二月期 ……
三月期 ……
本日成交數如左 標金 …… 通州棉花 …… 約期 ……
上午 …… 下午 …… 共計 ……

船期

輪船進口報告
十月十八號 初一日 星期日
新甯紹 由甯波
三北 由長江
美南 由長江

輪船出口日期
十月十九號 初二日 禮拜一出口
舟山 定海石浦 舟山
大吉 通州揚州 大達
寶華 定海穿山 平安
新甯紹 開往甯波 招商
泰順 開往黃東 招商
大豐 通州揚州 大達
新寗 開往崇海 大達
升平 開往黃東 三北
江天 開往長江 招商
新康 開往汕頭 招商
十月二十號 初三日 星期二
大和 通州揚州 大達
新寶華 定海石浦 平安
新江天 開往甯波 招商
甯興 開往崇海 寧紹
廣祥 開往崇海 大達
十月二十一號 （初四日）禮拜三出口
鴻大 通州揚州 大達
江浴 開往長江 招商
萬浦 開往長江 三北
大慶 通州揚州 大達
十月二十二號 （初五日）禮拜四出口
新平安 開往漢口 平安
大通 通州揚州 大達
永安 定海石浦 永安
甯興 開往福州 三北
十月二十三號 （初六日）禮拜五出口
永利 定海石海 越東
三江 定海石海 三江
海晏 開往溫州 招商

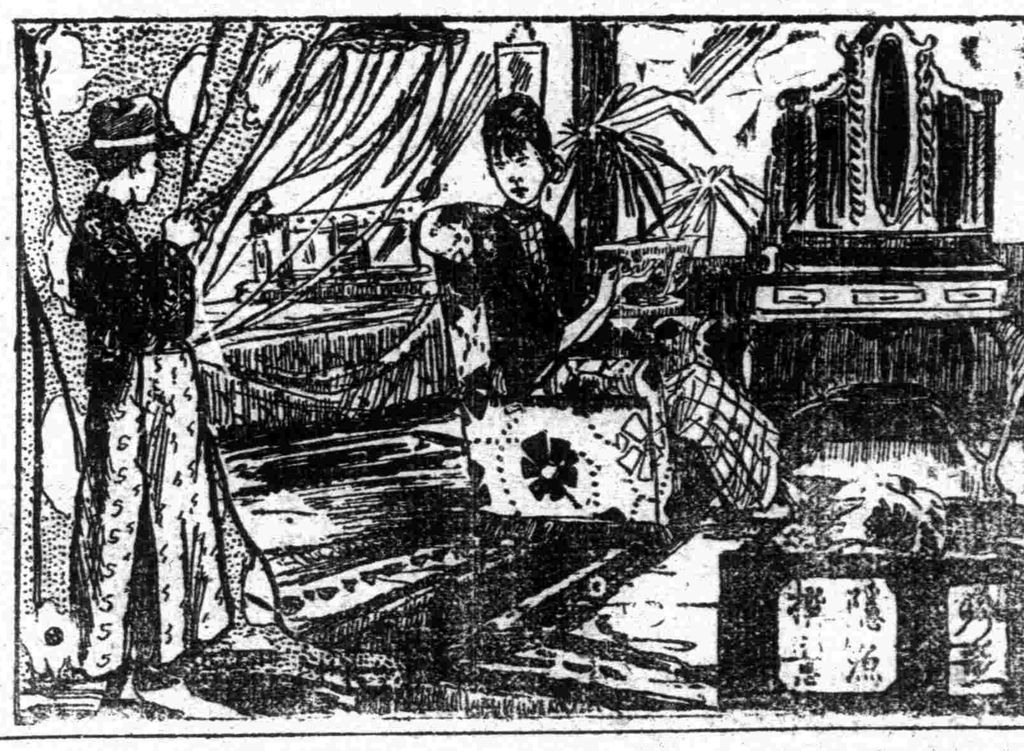

郎君未可前，待我整容儀

此言未及整容，故却郎勿前，因未用雙妹老牌雪花膏前，容顏不能嬌豔動人，既用雙妹雪花膏後，儼若桃瓣之嬌豔，恍若朝霞之明媚，斯時耶君前來，對此玉人，能有不拜倒石榴裙下之理耶，閨閣名媛，欲得愛人時時敬慕者，請常用此膏

雙妹老牌雪花膏

價目 大號四角 三號一角半 二號二角半 四號一角

雙妹老牌化妝品暢行中外廿餘年·各省各埠自設枝行·全國廣洋貨店·均有發售

廣生行有限公司啓

龝菊有佳色此煙多奇芬。

{紅金龍：白金龍}

中國南洋兄弟烟草公司出品

極品國貨
金龍牌香煙

谿公撰句

中國菸草公司 佳釀

三星 英雄牌白蘭地
五星 英雄牌白蘭地
英雄牌紅葡萄酒
英雄牌白葡萄酒
英雄牌大紅砵酒

各埠各大商店均有經售

實業不發達，國家所受的痛苦莫能喻，我們試放眼看一看國內的實業究竟甚麼樣？受盡種種無理壓逼，竟至無法伸一伸頭，好在現時情形爲之一變，提倡國貨聲浪瀰漫全國，人人都有猛衝冠怒起的氣概，大家覺悟着一個國家其國民若厭惡用其本國的貨品，這國家便不復成爲國家，故近來將崇拜外國貨的心理都已轉過來了。本公司發起人皆屬美洲華僑，在江蘇無錫辦已經數年，向來抱着一步一步依次進行，但現時覺得有急切發展的時會，特地力謀推廣加意製造，精益求精，期望愛國同胞，相與樂用，提倡贊助，不勝幸之至。

廠所 上海四川路一四一號 廠設無錫通運橋

初級中學國語文讀本（共六編）

孫俍工 沈仲九 合編

本書有下列各種特色

(一)所選文章，都是形式良美，內容充實，可以作爲文章模範。
(二)近幾年來國語文中各作家各問題的代表作，多已選入，讀此一書，可以窺見現代思潮現代文藝的一斑。
(三)各種體裁如記敍文，論說文，小說戲劇詩歌等，都已具備，閱者可以從此得作文的門徑。
(四)編次由淺而深，以便閱者循序漸進，最適於教科及自修之用。
(五)附錄中學國文教授法，教學國文者都可參攷。

出版以來，經許多學校採用，皆認爲新學制最良善適用的讀本。

定價 (一)七角 (二)八角五分 (三)七角 (四)一元 (五，六)各四角五分 （照碼八折）外埠另加寄費

▲採用本書的學校，略舉於下：
南京東大附中 南京第一中學 長沙第一師範 徐州中學 紹興第五中學 上虞春暉中學 寧波第四中學 松江景賢女中 蘇州樂益中學 上海吳淞中學 嘉興秀州中學 四川南充中學

上海棋盤街 民智書局印行
分銷處 廣州民智書局 各省各大書局

革命青年 第三期

江浙戰爭論 昌言
傳聲中之推測 鄧光禹
中山先生批判馬克思主義之言論 王藝圃
國民黨是純粹代表資產階級的嗎？ 劉眞如
革命文學引論 玄公
介紹廣州孫文主義學會及其國民革命週刊

代售處 上海民智書局 各省各大書坊

李星泉 郁才 父子牙科醫生

泰西新法鑲牙 統理牙科全部 電機診斷治療

上海北四川路六號洋房 電話北三三三八 老醫局
澳門新馬路 分局 杭州迎紫路

最自濁之者 好消息

姚佐頓 新法洗射白濁 立愈白濁丸

診所上海三馬路大舞臺斜對面◉姚佐頓醫生謹啓

白濁乃花柳病初步，異常危險，起勢刺痛，便須蔓延，毒至骨髓，必致瘋癱，若發於外，則痛變橫痃魚口下疳血淋潰爛，更痛。本醫生有鑒於此，專門研究此科，獨具實驗，心得特備各國最新白濁儀器，新法洗射藥水，功力能將尿道毒菌完全撲滅，保無痛苦，又祕製立愈白濁丸，從根本治理，十年八年，曾多方醫治不愈者，均能藥到病除，永不復發。

徵集革命紀念品物

敝會爲表揚革命先烈起見，經擬定章程徵集諸先烈之（事蹟）（文字）（遺物）（歷次革命戰事紀念品）及（革命史料）以便審查後陳列分別表揚，伏希海內外同志賜以援助，廣爲搜羅寄下，俾集厥成，而資觀感，不勝厚幸

徵集革命紀念品辦法

一 關於諸先烈之（事蹟）（文字）（遺物）（歷次革命戰事紀念品）（革命史料）本會均爲力徵集之，以便審查鑑定後分別表揚

二 海內外諸同胞如有革命紀念品物，統望直接寄交廣東省東堤本會（甲）如承將該物等永遠發存本會者，本會當即發給收條存據（乙）如有革命紀念品物等爲定期的借給本會陳列者，請將定期示知（可否給予本會影印）亦請先聲明（丙）凡諸先烈著作，請將原稿或抄本惠贈（丁）凡關於中國革命史的著述，請惠贈一份（戊）凡惠寄革命紀念品物等認爲有加意愼重之必要須在郵局掛號担保者，其郵費本會可以担任如數付還，但須付寄者隨函聲明（己）凡惠寄革命紀念品物者，須將通訊地址及姓名用中西文詳細列明

三 凡本會得接革命紀念品物等，須經本會審查會愼重審查後乃分別表揚，凡審查有疑時得去函詢明，惠寄品物者務須詳細答復

四 凡關於第二條第三四項如有須附帶聲明條件者須先聲明

廣東革命紀念會披露

廣東 趙同春堂

上海河南路 巡捕房對面

烏雞白鳳丸 參茸衛生丸 小兒回春丹 急救時症丸 萬應午時茶 萬應痧氣丸 八寶紅靈丹 麝香臥龍丹 苦救辟瘟丹 萬應如意油 萬應玉樹神油 諸葛行軍散 立止牙痛散

每一丸 洋二丸 每一丸四丸 洋二丸四丸 每盒一元 每九一角 大瓶洋一分 小瓶洋五角 每盒洋六角 大瓶洋一角 中大瓶洋五分 中瓶洋一角 中小瓶洋五分 每塊洋八分 小瓶洋一角 中瓶洋五分 小中瓶一角 大小瓶洋五分 每瓶洋一角

原莊馮了性藥酒 便宜 自發 粗批

廣東種德園 最著名之婦科聖藥烏雞白鳳丸

特色 首創著名最有靈驗 北京農商部嘉獎一等 上海總商會優等獎 五彩花鐵盒裝璜優美

價目 兩一品每丸洋一元 加料一五角 單料二角 半單另備九藥全料每一品小九每

主治 經期腹痛赤白帶下腰痠頭痛四肢無力 暈眼花血氣兩虧月經不調久不受孕血崩 小產氣鬱痞塊飲食不思胎動腹痛產後失 調子宮虛冷等症大有奇效

種德園老藥局 總行上河南路巡捕房對門 發行所上海南老捕房對

城南通俗影戲院

大東門 小南門 南北

星期一至三戲目 最新笑劇 四大本
十三集 雙俠 歷險記 四大本

◎預告◎ 中國技術影片九月初五（即本星期四）開映 張慧冲主演 劫後綠 連演四天 滑稽大王羅克『行醫』于九月十二日開映 先此露佈

◎價目◎ 包廂每位大洋一角 優等正廳每位大洋五角 頭等正廳每位大洋二角 幼童減收半費

星期一星期四皆換片

先施樂園各場遊藝表

▲安樂大劇場 優美班 文武京戲 環球公司 長片影戲
▲第一書場 夏鶯鶯 化裝蘇灘 易社 男子新劇
▲第二書場 更新團 滑稽新戲 鄒惠君 男女四簧 沈桂英 時新本灘
▲第三書場 雅韻集 常錫新戲 洪小鳳 連環雙簧 老東瓜 滑稽大鼓 于桂芬 京音大鼓 馬金玉 梨花大鼓
蔣婉貞 女子蘇灘
▲第四書場 范素珍 改良申曲 揚州班 維揚新戲
▲第五書場 曹少棠 文明宣卷 沈春林 四明文戲 邱聘卿 三弦拉戲 駁美云 化裝本灘
▲露天臨時場 環球公司 長片影戲
▲露天臨時場 李進財 特別飛叉 楊忠寶 皮條槓子 童子團 少林武術 天友團 歐美魔術

◉爲配眼鏡者進一忠告◉

目力不足。目光衰弱。端賴眼鏡以補救之。顧眼鏡一項。門類不一。市上所售。不滑頭者多。戴用以後。匪特不能救目力之不足。與夫目光之衰弱。反損壞之。其爲害之烈。將伊於胡底。本公司設有年。倡光學。聘請專家。悉心研究。製造各種眼鏡。出品精良。配光完善。式樣新穎。價格低廉。在在求實事求是。使購買者滿意。故特爲配眼鏡者進一忠告。不配眼鏡則已。如配眼鏡。請駕臨本公司。庶不致受害。且可得價廉物美之實益也。

總公司開設上海南京路大慶里口

▶光華眼鏡公司謹啓◀

哈哈機會來了

本公司新到大批德國各式夾金手錶機件堅固顏色不退誠手錶中唯一無上品也 君欲得此美麗貨品僅代派證明券一本不費分文即贈以上手錶一只並加贈賽金各種寶戒一只手續簡單備有詳章附郵一分函索即寄

上海英租界成都路六百七十二號 福中物產公司贈品部啓

德國特許 白濁斷根 海底山

◉藥價每盒（服七天）洋三元 每料三盒洋九元 函購寄費加一

德國政府實驗專賣特許之內服藥片不論男女新久白濁一服斷根百發百中

漢口花樓張之美巷上首三德洋行
汕頭海關前七號三德洋行 香港中環利源東街三號
廈門新馬路岐山廟隔壁三德洋行 嘉興新塍西柵裏丁裕昌
廣州一德路二四六號三德洋行 紹興城西郭門外大街裕珊醫園內 松江西門外
全國各藥房各糖果煙紙店均有代售

上海四川路九號 電話中央七〇三一 三德洋行總理

德國 博士眼藥

專治一切眼病其效如神

定價每瓶洋五角 特價祇收洋二角五分

戒煙威利糖

美國政府特許○美國禁治威廉博士創製○中國政府註冊○奉天省戒烟官局推獎○各省拒毒會及各戒烟醫院歡迎採用

戒鴉烟者服則解毒消癮 愛烟鴉者服則斷癮壯體

特價每大盒洋一元 優待函購寄費不取 郵票通用不折不扣

說明書奉送

鹽業銀行廣告

本銀行股本一千萬元，已收六百五十萬元，公積金盈餘及滾存三百九十七萬四千九百餘元，辦理存放匯兌各銀行業務，總分行所在地列下：

北京西河沿 天津法界八號路 宜昌二馬路 漢口英界一碼頭 濟南二馬路 鄭州錢塘路 沙市拖船埠 螺河 上海英界北京路 駐馬店 南京下關惠民橋 揚州左衛街 香港德輔道 杭州珠寶巷

其餘各省會商埠均有通匯機關並與金城中南大陸銀行合設準備庫及儲蓄會於上海天津漢口等處

上海分行電話號碼中央 八一四三 八一四五 八一四四 八一四六 經理室及各辦事處均可通

德國眼鏡公司

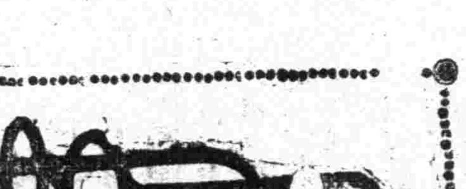

兼理眼科

德美國光學博士 古林 湯姆森
Dr. Leo. D. Goerling
Dr. R. A. Thompson

用最新式器械按科學方法試驗目光兼配鏡式樣新穎取價從廉諸君光顧無任歡迎

德國眼鏡公司 江西路四十一號二樓

勞！虛！

勞心則耗血．勞力則耗神，血神既衰，於是萎頓疲乏，腰酸背痛，面黃肌瘦，耳鳴頭暈，盜汗寒熱，夢遺滑精等諸虛發現，治療之法・惟用補血生精之劑，本藥房發行人中寶，固爲補血生精之靈驗聖藥，誠治虛症之根本良劑也，如常服之，則精神振作，作事不倦，無復有衰弱之象矣

▲人中寶每瓶洋大二元 小一元二角

上海四馬路太和大藥房總發行 國內外分號及各藥房均有批售

美生照相公司

第二支店八月廿一日開幕照相放大一律八折諸君光顧無任歡迎
▲總公司在美界東西華德路源昌路口電話北二千三百九十一號
▲分公司在英租界北泥城橋新閘路二十七號